（明治卅九年十一月十四日第三種郵便物認可）（郵政局掛號認爲新聞紙類）　康德元年四月十三日　THE SHENG CHING SHIH PAO　（日刊）　星期五　第八千六百七十八號　（一）

盛京時報

陰曆甲戌二月三十日
昭和九年四月十三日
西曆一千九百三十四年

本報價目 [illegible] 零售每份五分（國幣） 廣告刊費五號字每行十三字一日一圓（國幣） 長期另議
發行人 染谷保藏　編輯人 菊池貞二　印刷人 [illegible]
發行所 奉天 [illegible] 盛京時報社
電話 [illegible]
各埠支社 [illegible]

短評

「滿洲國」得罪南京（傲霜庵）

塘沽協定。由中國方面觀之。不但承認長城以外之滿洲國。且在長城以內。劃定緩衝地帶。親自承認除維持治安之警察以外。不使一兵入該地帶內。明文具在。皆可復按。此非實質在事實上之承認滿洲國而何！

頃聞南京政府通令中國海關。舉凡印刷物。載有『滿洲國』文字。及有承認滿洲國之意味者。一併不准輸入。可謂最大滑稽。矛盾已極！眞咄咄逼人矣。在修辭法極端發達之中國。謂爲『掩耳盜鈴』。在西人則評爲『駝鳥之埋首』。蓋喩駝鳥埋首沙中以爲得計之愚耳。

夫外來之印刷物。或可禁止其輸入。然在天津上海等處。每日發刊之各種外字報。均莫不載有『滿洲國』文字。(Manchukuo or Manchoukuo)觸目皆是。此外滿洲國文字。在歐美諸國。早已成爲儼然固有名詞。業經常識化。各國報紙雜誌。不載『滿洲國』文字者幾希。未審中國當軸將如何對付之？

現在中國各方面。無論政治經濟社會文學。所有學問上之諸多研究。無一不仰給於大量日本書籍。今若諱『滿洲國』三字。則恐一切日本書籍報紙雜誌。一併不能輸入。何啻知識階級之飢饉！不知中國當軸又將如何？

若夫具有承認滿洲國之意義者。則無如塘沽協定。不知南京政府。將此種協定。立即破棄。且斬蔣介石以下黨國諸公（締結協定之責任者）之首。懸諸國門以謝國人？此事大約辦不到罷！

按在中國史上。有清三百年之歷史。直是滿洲崛起。征服中國之一大記錄！不知諱區區『滿洲國』三個字之中國當軸。又將如何？舉凡關係清朝之一切文獻歷史。付諸一炬。或悉數抹煞？這也是大概辦不到！

一言以蔽之。中國方面此種禁止辦法。直等於無病之呻吟。不値一噱！

滿洲之今昔比較

舊日東北軍閥。意欲以日本在滿之勢力。一掃而盡。尤其以滿鐵爲日本經濟之策源地。不啻眼中釘。必欲置諸死地而後甘心。乃加以包圍壓迫之計。次第緊迫。自此以後。滿鐵收入。日益銳減！

所不勝詫異者。彼時滿鐵收入。固不免銳減。而東北各鐵路。仍舊蕭條。三省財政。毫無起色。奉票大毛特毛。換言之。東北無論中日兩方面。似趨『共亡共衰』之一途。而僅見在外國銀行內官囊累累耳。

據統計。稱去年滿洲國財政甚佳。其餘欵計達二千萬圓之譜。滿鐵則打破一年一萬萬二千萬圓的從前記錄。再增三四百萬圓。若夫鐵路總局（滿鐵以外之滿洲國各鐵路）則去年收入。共計五千二百萬圓。就中純益。共八百五十萬圓。由此以觀。何故在舊軍閥時代。什麼什麼都吃虧？自滿洲國成立以後。皆有起色？是應認眞研究之問題也。

要之滿洲國所以究竟不得不獨立者。今日滿洲國對於世界。無什麼對不起。於是明瞭異常。雖國聯調査團頑公。亦可以恍然悟矣。

國聯礎石之失踪

麗曼湖畔之國際聯盟。原租屋而居焉。數年前。美國著名富翁咯克費拉。向國聯捐欵二百萬萬元。以作從新建築之經費。是以自一九二九年起。宅材鳩工。現在大半完成。孰意時至今日。此項新建築之礎石。不知何故。忽然失踪。竟找不着。

按前此國聯地址。本係泥澤。所以礎石之失踪。大約陷沒之所致乎？以上並不是笑話。爲日內瓦電所傳之千眞萬確的消息！

或曰。礎石失踪。尙爲小事。不久全體樓房。或遇滅頂之厄。亦未可知。是時戀棧到底。以殉國聯者。其唯中國代表？可謂謔而虐者矣。

日本玩具襲美國

如今物美價廉之日本玩具。輸入美國。源源不絕。影響所及。彼國玩具製造業者。因之荒閑相繼。乃對於日本玩具。又作悲鳴矣。

試就大阪一埠言之。所有玩具製品。一年共計二千五百萬圓。就中在日本國內銷售者。共計一千五百萬圓。其餘向歐美各國輸出。運售美國之玩具。約計六百萬圓之多。語云。鬼面嚇人。詎料玩具嚇人者。而以日本爲嚆矢。在美國。則固不能視等兒戲耳。

德經濟政策係屬於三人政治
希特勒不信任智囊

柏林訊云、德國國社黨之首領希特勒氏、並不信任智囊、該黨之用人宗旨、乃重視工作努力之人、就國社黨之經濟政策視之、即可得一例證、按國社黨之經濟革新政策、實佔該黨政治計劃之大部份、依當時國社黨之智囊之意見、即主張採用罷工計劃以過激方法改造全國之經濟組織、然此謀終未見實現、社黨之經濟改造家菲德博士、原係國社黨之智囊領袖、然至今日其職位不過爲商務部之次長、且對於彼之發展計劃尙多未能勝任完成之、今日德之經濟政策、並不在菲德博士掌握之中、亦不在智囊輩手中而屬於三人政治、一切惟實際是務、不尙空談也、所謂三人政治、乃係商務部長司密治、彼未入閣前、乃德國最有名之一商人、德國銀行長斯査赫氏及希特勒之經濟顧問豈伯拉博士、故全國經濟現狀、十分穩定非偶然也、

古巴司法部長憤而自殺

哈伐那訊云、司法部長貝奈德、係國家主義黨中堅份子、且爲曼狄耶達總統之股肱、四月日貝氏與若干黨員、舉行會議之際、精神似頗頹唐、旋即退入隔室、開槍自殺、槍子穿頸而過、不及救治、頃日逝世、自殺原因、尙不可知、

哈又訊司法部長貝奈德自殺之後頃大學生領袖呂奔雷翁宣稱、曼狄耶達總統、既失其最忠實之股肱、其黨與之解體、可以翹足而待、則革命之將發生於短期間、亦不難預卜矣云、同時政府擬以國葬之禮、葬貝氏、而貝夫人拒却不受、一般人士、疑貝氏自殺之原因、蓋以曼狄耶達總統、近來拋棄其從前之政策、而與前總統米諾加爾將軍之黨徒相親近、幷任命馬努愛爾拉克呂斯者、爲參政院院長、按馬努愛爾拉克呂斯、原爲前總統曼加朵時代之國會議員、幷爲米諾加爾黨之魁首、且奈德今見總統忽變初志、大失所望因而自殺云、又當曼狄耶達允登總統大位之時、貝氏亦大感不滿、此亦爲其消極以至戕身之一因歟、

雲南事件駐寧英領否認佔鎭康

南京訊云、英國駐京領事波浪特談、關於滇事、本署未接電告日聯電傳習所稱、完全不確、或係有作用而發、亦說不定因敝國政府及人民、對華祇求通商貿易、決無侵略土地之野心、平日滇緬交界處、貴國土人、與緬印土人、時有小衝突均係私相爭執無關大體、據余意想、在滇緬交界處、兩方土人小衝突、容或有之、但總不如外間傳說之甚、至外傳英兵佔領瀾滄及鎭康兩縣、則純屬虛構、

雲南訊云、班洪事件、自二月間喧擾迄今、雖經外部迭電駐仰光領事及雲南外交特派員抗爭、惟尙未得圓滿答覆、現據迤西區鎭康縣納縣長、及迤南區雙江縣丁縣長、迭呈省府電觀之、可知英人所遣派之探礦隊伍、雖現僅佔至滇緬已定界內之果敢起至南丁河畔爲止、但顯有作用之班洪土人軍隊、則尙向東北鎭康縣屬窺伺且已與保衞團及駐軍、時起衝突且南丁河南岸、沿四排山陲等地股匪、日內忽大肆蠢動、於是混定憂甲、西沿邊滇緬未定界各地、形勢更爲緊急、前省中曾一度謠傳雙江縣被大股土匪攻陷、縣長丁佩瑜全家被害後雖已證明不確、但匪勢之熾實甚於往昔、自班洪發生幾次衝突後、鎭（康）雙（江）兩縣、曾急電四鄉、合力協剿股匪、謂所屬各鎭市村寨、已往往一夕數驚、查邊境與緬甸交通、因公路建設、頗爲積極、故反較本省爲便、英人雖再三聲明探礦僅止於肯倫渡及滾弄科干、然土人之與股匪、同時擾亂我邊縣、則顯似有恃無恐、日洋槍鋼砲、均甚齊備、更使人一目了然、聞股匪均分佈各要道間、扎營立寨、如臨大敵、今僅就其表面事實而言、已不無蛛絲馬跡可尋、惟惜道路過遠、消息遲滯、殊令人無法一一窮究竟耳、

勘察劃界華方人選

南京訊云、班洪事件發生後、國府曾令飭黃慕松、邀集滇同鄉會代表、在外部會議、並經滇同鄉省李根源、將前任滇邊防督辦時、所繪滇緬詳圖、細加研究、經決定呈請中央選參部滇籍參謀李元凱、楊光營、爲勘界正副專使、以期駕輕就熟、會俾同外部所派外交專使暨令飭陸軍測量局高級測量員、從事勘察、並由外部、事先照會英領、呈請該國、推派代表、會同前往班洪、實行勘界、設立確標、應此重大糾紛早日解決、但蔣爲明瞭當議情形起見、特於日前電召李參謀（元凱）赴贛諮詢一切、並指示勘界事宜、李一二日內返京、即可決定、

奧揆意外次將赴英
杜將商南歐經濟
蘇則討論軍縮等

維也納訊云、茲據半官方傳出消息、奧總理杜爾夫斯將於月內親往倫敦一行其所宣稱之正式理由、爲奧國在倫敦所舉行之展覽會、將於四月十九日啓幕、而杜氏擬親往參加云、但據確息、杜氏此次所以赴英、尙屬先由英國政府邀請之所致、故衆信杜氏之赴英、實因南歐諸國經濟聯結之後、奧國將與英政府有所商洽云、

倫敦訊云、據此間消息、意大利外次蘇維治氏、不久將報聘英倫、聞將於抵英後作三四日之勾留、俾可與英首相及外長討論一切關於軍縮及中歐之經濟建設問題、惟屆時成尙須互商其他一切問題云、

蘇聯之航空（一）
一日千里之民間航空

蘇聯民間航空在一九三三年中、收穫最爲鉅大、而鉅大收穫中成功最爲顯著者、厥爲輕氣球『Doop』號成帶圈上昇創造一萬九千米突之世界的紀錄、此種世界新記錄之創建、直示世界以蘇聯航空技術、如何進展、

蘇聯航空事業之成立、大體造端於一九二三年、其後僅經過十年之短期間、遂克底於世界航空大國之域、謂非蘇聯政府與人民努力、曷克臻此！茲就蘇聯航空界各重要產業部門發展現狀、作一簡單叙述、諒亦讀者所欲知者乎？

蘇聯航空事業當一九二三年蘇聯政府設置特別民間飛行議之時、一切概不足數、飛機數架、多自德國購入、而唯一航綫莫斯科至格尼斯堡之延長、僅一千二百基羅、且置諸於俄德合辦經營之下、迨一九二三年以後、蘇聯航空即以最高速度發展、今吾人若以蘇聯航空事業開設第一年度之航空狀況、舉以與第一五計畫實行前之一九二八年及第一五年計畫最終年度一九三二年之航空狀況相較、即可知其進步之速、有非吾人所能想像者矣、

	一九二三年	一九二八年	一九三二年
航路延長	一●六〇〇粁	二●六〇〇粁	四九●九〇〇粁
總飛行距離	三〇二●〇〇〇粁	二六●〇〇〇●〇〇〇粁	一七〇●〇〇〇●〇〇〇粁
運送旅客總數	二●八〇〇人	一〇●八〇〇人	三六●八〇〇人
運送郵件重量	三●七〇〇瓩	九三●〇〇〇瓩	四五三●〇〇〇瓩
運送貨物總重量	一三●一〇〇瓩	一六二●七〇瓩	五五一●〇〇〇瓩

第二次五年計畫第一年度一九三三年蘇聯航空事業發展之速、與前數年毫無二致、一九三三年三月至七月之成績、大體已與一九三二年度全年總成績相匹敵、至運送郵件、則超出一九三二全年度之成績（一九三二年度爲四百五十三噸、一九三三年度一月至七月已達四百六十二噸）、而航路延長、且達十五萬一千二百基羅、佔世界各國中之第二位、

蘇聯航空界又復以最大之努力、征服廣大空間、及至最近不唯與邦間、縣與縣間均以飛機作連絡工具、即較大工場與工場間之連絡、與集合農場間之連絡、均以飛機往來、例如長五千基羅米突之海參崴—北庫頁島—勘察加航路、均爲最近所開設者、同時該航空路對於蘇聯遠東方面之航空事業、貢獻當極鉅大也、

本日三大張

恭頌第六旅獨立第三營邵營長善如及全体兵官之德政

鄙住孤山鎭城外盧有富名去歲陰曆七月十三日家姪陳孝讀書回家至城外被胡匪長江好及股匪雙林等將家姪綁赴山裡得信板告已遠竄正値駐軍邵營出發待邵營長回防諭鄙勿憂早晚必有以報命原憶安懸言疑信參半事後匪之書信頻催威逼抽贖進至年關復經邵公示意云匪踪查有下落最近期間必有辦法盼悉之下仍寬心靜岢知邵公成竹在胸新年後出發按計劃長驅直入披霜戴月歷兩晝夜二卒在深山林密處搗破匪巢一網打盡獲匪四名投出家姪人票一名十一日凱旋回街舍姪陳孝安全回家幸未破產皆係邵營長計劃有方兵官出力之致也擬少酬謝而邵營長一概璧辭受恩深重無以報德特登報端畧鳴謝忱

柳河縣第六區孤山子住民 陳志剛率姪陳孝 恭頌

中央陸軍訓練處招考翻譯廣告

一 宗旨　錄取者任爲本處翻譯
二 程度　凡在滿洲國籍中學以上畢業者或有同等學力者並品行端正者能翻日滿兩文爲合格
三 報名地點　中央陸軍訓練處副官部並隨繳履歷書二份保証書一份
四 考試科目　日滿文　日語
五 考試地址　中央陸軍訓練處
六 報名日期　四月六日起至四月廿日正午止
七 考試日期　四月二十一日
八 待遇　錄用者月給國幣八十元至一百五十元

中央陸軍訓練處啓

出兌生意啓事

啓者敝號於一九三四年貳月十四日與永業堂成立貨物盤頂契約決於一九三四年四月貳日正式交易以往一切未清事項敝號仍負完全責任以後一切則與敝號無涉特此聲明

奉天日站浪速通四四番　怡泰號謹啓
一九三四年四月一日

承頂生意啓事

啓者敝堂於一九三四年貳月十四日與怡泰號成立貨物盤頂契約決於一九三四年四月貳日正式交易而以廣泰洋行名號繼續營業凡在貳月十四日以往一切轇轕未清等項歸怡泰號涉理槪與廣泰洋行無涉先此聲明

奉天日站浪速通四四番　永業堂謹白
一九三四年四月一日

聲明借劵作廢

啓者茲因金福祥欠敝之債於康德元年四月五日本利收訖委因原立借劵於事變時被小女偸携闖裡無處查找今當收欵時約同中人書立收錢收據原立借劵日後落於何人之手槪作無效特此登報聲明

撫順住民趙傳訓啓

吉林三益堂藥店啓事

啓者本號前傳三執事均各去職脫離本號此後代表本號之資格以失惟以前經辦對外事務其有蹤可查者是無問題而無跡可考者概屬該等個人行爲不涉公柜業由該等承認但恐外間不悉特此登報聲明再者對外一切擔保業經函知對方聲明解責合併聲明此啓

緊要聲明

啓者敝人有自領奉天省城商埠永租地二畝二釐五毫座落南三經路布榮里租約第一一一〇號於前民十八年經白子衡以實榮木廠名義抵押於公濟平市錢號押品存證係公字第一五號此項存證存於白子衡手嗣白君病故無處查尋除向滿洲中央銀行聲請作廢外該項存證無論遺落何人之手槪作廢紙特此聲明

布榮里七七號于鼎忱啓

許連擧緊要聲明

（聲明奉令拍賣債戶傳廷文自有之房屋）

爲聲明敝人與傳廷文因債務涉訟一案已蒙司法公署依法判決各等因在案茲奉臨江縣司法公署佈告第二二號內開債權人許連擧聲請假扣押傳廷文之自有本街興隆街東上坎房屋一處計草瓦房各三間業由本署派吏估價拍賣在案茲再定於三月十六日在本署設匭投標於四月十六日開匭凡居民人等欲買此項房屋者仰即遵期投標計開拍賣物最低價額現洋八百拾元等情敝恐未週知特此登報聲明如有願買此項房屋者望即遵期投標幸勿失此良機

康德元年四月五日
臨江中富街連發源執事人　許連擧謹啓

催眠術

授函　面授

本會創辦催眠術事業二十餘年函授成功者五萬人面授學業者四千來治愈各種雜症惡癖不可勝數成績昭彰在人耳目現在大募學員不論函授面授秘訣一律公開備有詳細說明書函索請附郵票八分（不論何國）寄大連逢坂町一五一番松山號會社本大連代理人于延興君收可也

上海愚園路　中國精神研究會　會長　鮑芳洲啓

証保成功

有食積乳積的小孩們（趕快購服）
李氏小兒疳藥吧

主治效能　小兒稟賦不足氣血衰弱脫髮潮熱發腹脹筋瘢煩渴干燒消化不良排瀉不調口瘡唇腐疳蝕鼻爛氣臭虫積水積一及諸疳等速服本疳藥立即收効價目每袋四付大洋四角半打二元一打三元六角　外埠函購郵票一角自動電話三三五一號

奉天大西邊門外路北　鴻育堂蔘茸藥店啓

美糖筋戒煙　蜈蚣膏貼瘡
神效
公主嶺　東興裕

瀋陽中國銀行廣告

敝行現創辦山東河北（即直隸省）兩省各縣鎭匯欵除有敝行地點外其餘各處或委託商號代理或由各地敝行就近向郵局轉匯均可辦理如承賜顧請逕向關外各地敝行接洽可也

再關外各地距離敝行較遠之處對於前項匯欵亦可通信委託代辦請向當地滿洲中央銀行或郵局購買匯票（匯票須寫明奉天中國銀行收以免遺失）連同致收欵人原信一併掛號寄下敝行當即代取隨時轉匯將轉匯欵收據寄還應收匯水即於匯票內扣除有手續不明之處如函詢自當隨時答奉

奉天市立醫院

診治科目　外科　皮膚科　物療科　產婦科　內科　眼科　耳鼻科　小兒科
特點　諸種隨意　入院周到　看護熱心　大夫檢查　手續簡單　藥價低廉　各藥俱全　新法戒烟
院址　奉天小西邊門外公園後身　滿電話四三八九
院長　王有綱啓

田口純男事務所

奉天商埠三經路
辯護士 法學士　田口純男事務所（登錄事務取扱）
電話（滿）四一一四番（日）五三五七番
事務主任　楠山貞助
事務員　淸水平八郎
滿洲人事務員　元法院書記　劉仲畬　孫天民　李守先

化痔靈

此藥是內外痔瘡　便血脫肛　結瘤生管　腫痛刺癢　流流膿水　痔漏潰瘡之唯一良劑　一盒奏效
總發行上海李郁生寄　屢代理奉天新新藥行
世界各埠藥房皆出售

哀啓

先慈劉太夫人於康德元年三月六日壽終京寓內寢擇於同年四月二十三日即夏曆三月十日在奉天小東邊門外珠林寺安靈開弔恐計未週特此奉聞惟希矜鑒

棘人　王慶琳　王慶璋　王慶瑞　泣血稽顙

杭州裕和祥綢緞莊

瀋陽城內中街
自四月十四日起三十天
春季綢緞大減價八五扣
優待主顧　敬送贈劵　購買幃料　手工奉送
此分　電話二七三二

治淋名藥　哈郎丸　淋濁
大連　順和公司

國際美術照像學院招生

一個月爲眞師養成隨時入學備有宿舍男女兼收宿舍費一個月八圓
求職迅速
日語科二個月畢業學費寄宿費合計一個月壹圓三毛
奉天市小西邊門裏斗母宮

欠債包辦　底利融資相談

林陸相突然呈辭
首相百方慰留中
陸相同時申請引退現役

【東京十一日電】日本林陸相、本日午後三時、向齋藤首相申請辭任、此因爲其令弟前東京市助役白上佑吉氏、連座於東京疑獄、十一日被判決十個月徒刑、因而感覺責任者、齋藤首相盡力慰留中、

林陸相

【又電】林陸相之辭任確定目下銓衡後任中、

【又電】已表明辭意之林陸相、午後四時四十分、由柳川次官將辭表提出於堀切書記翰長之處、

【又電】齋藤首相、十一日午后六時二十分、往訪林陸相於陸相官邸、極力慰留、惟陸相辭意頗堅、留任似殊困難、

【又十二日電】首相于十二日午前八時十分、再度訪問林陸相於官邸、懇請慰留、會見五分後辭去、

【又電】荒木前任陸相、亦于十二日午前八時五十分、訪問林陸相、極力慰留、惟陸相辭意頗堅、眞崎教育總監、亦與荒木前後往訪陸相、懇請慰留、

【又十二日電】林陸相辭意堅決、齋藤首相百般慰留、俱歸無效、因此齋藤首相於十一日午後六時三十分辭出陸相官邸、回歸私宅、首相於不可慰留之際、於十二日即將參內執奏辭表、同時着手銓衡其後任人物、政府極望陸相之進退問題、不致對政局有發生影響之事態、

【又電】林陸相於提出辭表同時、對三長官已申請將現役大將、同時引退之旬、

【又電】閑院參謀總長宮殿下、目下在四國方面旅行中、但因陸相呈辭、將豫定提前、當於十四日返東京、

陸相呈辭原因之 東京市會疑獄事件

【東京十一日電】發端於前年九月拘押東京瓦斯專務取締役鈴木氏、關於瓦斯並市長選舉之東京市會疑獄事件、邇來由東京地方裁判所審訊中、至十一日午前十一時、由大塚裁判長下判決如次、

懲役十月、 大神田 軍治、
懲役六月、執行猶豫三年、 鈴木 寅彥、 奧田 龜造、
無罪、 白上 佑吉、
懲役一年二月、 高橋 義次、
懲役四月、 國枝 捨次郎、
懲役三月、執行猶豫二年、 墟月 學、 石橋 政治、
懲役三月、執行猶豫三年、 十時 尊、
懲役三月、執行猶豫三年、

唐山工潮 元兇潛逃

【天津十一日電】誘動開灤工潮首領趙大中等、聞官方將實行逮捕、九日晨、即將工會暗移某商棧內、擬大舉擾亂、事被官方偵知、下午四時、派警將該棧包圍、斷絕行人、趙等因有某方保護、安然逃逸、一說於十日晨、逃往榆關、餘黨已四散、工人於九日復工、

齋藤首相在閣議披露 政府三大政策
整理財稅制刷新教育並農村對策

【東京十一日電】齋藤首相、決以政策之復生、謀打開難關、十日於閣議席上、聲明實行三大政策、同時着手此三大政策樹立之準備、

一、關於財政稅政之整理、由大藏省之稅政財政準備委員會及有關各省所設立之負担調查會、擬成政府之腹案

一、關於教育之革新、及思想對策之確立、由文部省之師範教育調查會、及文政審議會以下關係省間所組織之思想對策委員會、擬出原案、

一、關於農村對策、當然必須急速設立爲樹立米穀根本策之調查會、并使之立案、至對於其他蚕絲對策、及肥料對策亦須急速製成俱體案、

封塞克特將軍將就 國府最高軍事顧問
係違反凡爾賽約爲日注視

【東京十一日電】據達到外務省之情報云、受南京政府招聘爲軍事顧問之德意志封塞克特將軍、避與記者團會見、然據秘書罕斯云、

將軍之渡華、雖有種種目的、但無公式之使命、僅爲個人的視察、與蔣介石氏會見與否、尙未定、

又德國政府、於此項亦有否定辭、然將軍之就任軍事顧問、爲公然的秘密、亦爲違反凡爾賽條約之一端、然日外務省、似不以爲問題化之意向、

【又電】據十一日外務省接到消息云被聘爲南京政府之軍事顧問之德人封塞克特將軍、於八日抵上海、但封塞克特將軍來華之眞目的、爲南京政府聘爲軍事顧問、當係事實、德國從來向中國運送武器、派遣軍事教官、從事中國軍之訓練、前於上海事變之際、十九路軍陣地之構築戰法、全爲德國式、可以明確証明、日本政府對此前途頗爲注目、

劉匪竄蘇

濟南訊云、劉匪損失數目在十分之六以上、殘部二日晚已竄入蘇省贛榆縣境、

又訊、劉桂堂殘匪一日在羅米莊潰敗、向西南竄、經牛家溝、崖山溝、過綏山後河莊、丁家莊、旋溝子、夏莊、四十里堡、折東南竄、過聖母鎮、石屯、當夜抵莒縣城南大店子停宿、二日早一時許、谷良民師林秉海團乘夜進剿、時劉匪正埋鍋造飯、倉皇抵抗、激戰極烈、三時許劉匪不支、向東南潰逃、是役斃匪二百餘人、俘虜二三百人、獲步槍二百餘枝、機關槍十架、騾馬肉票無算、至此、劉匪前後死亡三分之一、僅餘四五百人逃竄、天明後、大店子匪屍遍地、劉桂堂生死不明、劉匪已告一段落、韓據報、繼續追剿、務將劉匪完全殲滅、不留一人、其餘部隊班師回防、令縣及軍隊確查劉桂堂是否擊斃、俘匪立即就地正法、騾馬在何縣俘獲者、即發給何縣、人民肉票交家屬具領、二日午後據報、劉部殘匪、過岑梅山矮岐山附近、到日照縣南八十里坪上鎮一帶、距江蘇贛榆十里、正竄蘇中、王均部已出動截擊、不難將匪全除、劉桂堂一日曾派韓繼順爲代表到沂水謁許文耀、面交劉呈韓親筆信、請收編、韓令將韓交沂縣重辦、又電、韓因劉匪解決、已令照發軍餉、

美頭腦帷幕中陰謀
威特指摘達氏言論

【華盛頓十日電】因印第安州著名教育家威廉威特博士、曾發表一種怪文書、內稱羅斯福政權核心中之所謂頭腦托拉斯等輩、企圖在美掀起赤化革命、而以羅總統充一克林斯基角色之過渡人物、爲着着進行其共產革命陰謀、故意延宕現在之經濟危機云云、發表以來、全美震驚、下院遂有與以調查之決議、查問威特博士、本日瓦威特博士、出頭於下院證言其目爲頭腦托拉斯惟一中心人物之農務候補次長達迭魯氏爲其對象、所辯如下、

確聞達迭魯氏曾向某一政府關係者之夫人談稱、欲將此計劃普及全國、不實行放棄憲法不爲功之語、又下院委員會、追詢威特博士之証言、其範圍限定蒐集并列舉博士所謂之革命陰謀之情報、不計對政府政策有所論議、職是之故、威特博士列舉出席政府關係晚餐會之人名、而此等出席者、異口同聲、皆對博士所引用之語、謂不復記憶而加否定、亦有採不問之態度者、

【又電】參院方面、反對威特案、現愈增加、民主黨參議員、今日招集本黨會議、以期決定此案之政策、料想羅總統垂釣歸來後、民主黨將請其擱置此案、因反對者日衆也、

魯建設廳 疏濬南運河
已動工六個月完成

濟南訊云、魯省南運河、向爲南北水路交通之孔道、惟因年失修、不惟航運久之利已失、且水患頻仍、山東建設廳前曾履次計劃修治、均因工大費鉅屢議屢輟、迄未實行、現該廳特決定擇重要者、先行疏浚、並決定照疏浚北運河撥欵辦法、由運河工賑餘欵項下撥八千八百餘元、並擬具施工簡單辦法、已提議三十日省府政務會議議決照准、茲將施工辦法誌下、(一)此項督工費、擬由運河工賑餘欵項下開支、(二)設工程師二人、督工員六人、測夫十二人、上設總工程師一人總理一切所有員夫均由本廳調充、只支膳宿舟車費、不另支薪、三本工程須六個月完工、規定四月一日開工、到六月底止、工作三個月七月以後爲大水時期河身積水不便挑挖須俟明春三月一日再行施工、至五月底完工、所有職員測夫膳宿費等、均按六個月計算、(四)修河民工衆雜、由各縣派警隨同保護之、以便工作、每人每日由縣酌給膳宿費計需十二人云、

粵剿匪概況
陳濟棠對粵六全會報告

廣州訊云、粵六全大會開會時、一集團總部軍務處長伍瀚代表陳濟棠氏、報告該省過去綏靖及閩贛方面剿匪軍事甚詳、茲誌其詞如次、

本省綏靖工作自前年劃分爲東南西北中瓊崖五個綏靖區、各區置委員、負責辦理以來、經兩年餘之搜剿、先後將匪黨首領斬擒、及繳獲槍械甚多、廣東全省境內、大股匪黨、已告肅清、各屬治安情形、可謂民國以來所僅見、現在將各區經過情形、節次詳述、

【東區】東區地方、匪巢最多、積匪最多之南山、自民十六年蕞賀共匪殘餘竄聚後、經過幾年、山內人民、四五萬人、除被殺與逃出者外、完全成爲赤化區域、前年二月、自派獨立第二師會合各團隊、將該封鎖圍剿後、大小數十戰、先將大股匪共擊潰、傷斃及擒獲共千餘之多、繳獲槍械亦近千數、政府復於去年六月間、設立南移墾委員會負責辦理善後、一面安輯流亡、進行墾殖事宜(未完)

彭學沛向經委會提議 金本位制

南京訊云、彭學沛前向全國經委會提議用金本位 引起嚴重注意、而滬報誤傳金本位即虛耐金本位彭特發表書面談話、謂昔余在經委會提議、係主由中央銀行發金鈔票、現金準備六成、保證準備四成、以挽回不斷流出之現金、使國人用金幣習慣、俾將來改用金本位云云、

又訊、全國經濟委員會全體大會開會時、彭學沛氏曾提出「改用金本位之過渡辦法案」、旋經議決交財政部幣制委員會研究、其提案全文、尙未發表茲經記者覓誌如下、

中國在貨幣上之國際地位、日陷孤立、其對外貿易及貸借關係、暴露於絕大之風險、每次銀價變動、中國卽蒙受浩封一九二九年銀價跌落時如此、此次如銀價抬高又將如此、採用金本位制、實已成迫切之需要、顧欲採用金本位制、則有二大難關、一爲中國驟難得此鉅量之儲、二爲中國人民向慣用銀、亦不易驟變此習慣、爲便利、且漸有希望起見、謹擬過渡辦法如下、(一)由政府准許中央銀行、得依據紙幣同樣之準備比例、發行金紙幣、保証準備之金單位、或在金本位國家之存欵、(二)金銀紙幣、同時流通市面、不規定固定之比例、依時價兌換、如現今市面之銀幣與銅幣、(三)金與單位等於理今海關所用之金單位之四分之一、(四)中央銀行應盡量增加金準備發行金紙幣、並努力推行之、(五)各銀行得向中央銀行領用金紙幣、辦法與領用銀紙幣同、(六)私人携各種金塊金器來名中央銀行或其指定之代理處允換金紙幣者免除一切手續費、(七)金紙幣有無限注償資格、(八)至相當時期、一切政府機關收支、概以金紙幣計算、實際仍不妨並用金幣及銀幣(九)中央銀行在每次銀價高漲時、即利用機會以銀易金、漸次增高金準備、(十)金紙幣之兌現須在五千元以上、中央銀行得以即期或六十日期之金滙兌率兌付之、(十一)各銀行得持受金塊器鈔合算金幣、作爲金幣存欵、一本過渡辦法之利益、(一)重在中國之主要用途、爲裝飾品及儲蓄之用具、而不爲貨幣、年來金之輸出常超於輸入、採用過渡辦法、則金在中國增加一重要之用途、即可爲國內交易之媒介、如此雖不完全阻止出超傾向、但必作相當之挽救無疑、(二)發行金紙幣國家可增加國民對金之樂用、(九)中央銀行在國外之存欵、得以利用爲金紙幣之準備、(十)凡與對外貿易有關係或有遠識之人、必爭用金幣、又凡訂結各種長期契約、而恐銀價變動影響收入者、必樂用金本位爲單位、(十一)中國內地農民用銅幣、此固足以證明本國、國內經濟上無改用較貴重之金屬爲貨幣之必要、然此與改用金本位無妨、因可用較小之單位、如法國雖用金本位、而其單位之佛郎、只値吾國之二角、今金幣單位約合銀元半元、自更便於公衆之用、

藍西曼抵神戶

【神戶十一日電】國聯對華技術合作之保健部長藍西曼博士、爲向國聯報告技術工作之經過、日前由滬乘船就返國之途、十日午后、寄神戶港、藍氏抵神後、不登陸、在船室避與人會見、

要聞簡訊

【上海十一日電】滬粵線飛機、十日晨、由滬起航後、因天氣惡劣、忽告失踪、該公司曾派兩機、沿途尋覓、終無下落、至今晨仍無消息、滬漢機十一日晨、亦因天候不佳、未飛出、

【孟買十一日電】甘地於四月七日勸令國人、爲爭取自主起見、暫停民事抵抗、印度政府、鑒於甘地此舉、大有影響及於全國之概、決定有以酬答故將逐漸 解放不合作 之政治犯、

【南京十一日電】比利時公使紀又睦、於今日下午四時、偕隨員訪王世杰部長、聞對中比教育文化事、業有所問談、至五時許辭出、

【西安十一日電】馬仲英殘部、約五百餘人、已成流冦、有由星星峽向馬鬃山流竄形勢、

【寧夏十一日電】寧省此次被孫殿英軍際蹂躪、損失奇重全省頓陷困境由省城至平羅及磴口一帶、人民絕跡、十室九空、當即招撫各處難民、十年內不能恢復元氣、

【萍鄉十一日電】蕭匪所部狼狽不堪、據赤匪供稱、重要首領、多已傷亡、一般士兵、逃走更多、棉服家鹽、極爲缺乏、士兵紛紛携槍投誠、

哥秘談判瀕決裂
哥政府增厚空軍備開戰

【華盛頓九日電】哥倫比亞與秘魯間關于洛底西亞港爭執之談判、將瀕決裂 兩國間或有重開之虞、哥政府爲防禦開戰計、目下聘美國飛行家二十人、從事教練、增厚空軍實力、

陸相後任人選 眞崎最有力
荒木前任陸相有再任說

【東京十二日電】因林陸相拒絕齋藤首相之慰留、固持辭意、故陸軍部內、雖有銓衡後任之必要、但因閑院參謀總長宮殿下、目下在高知縣旅行中、故爲承知宮殿下之意向、擬派遣某使者、但與林陸相辭任同時、關於陸相之後任、現教育總監眞崎甚三郎大將、最有希望、但荒木前陸相再任、亦相當有望、

【又電】因林陸相提出辭表目下雖銓衡後任中、但眞崎大將最爲有望、

柳井課長將來滿視察

【東京十一日電】外務省亞細亞局第三課長柳井恒夫氏、十一日由東京出發、就渡滿視察之途、預定一個月間、視察全滿各地、

美汽車潮 又復增劇

【地答雞九日電】美國工潮今日增劇、赫德森汽車工廠已閉門、受影響者、有一萬八千工人、該廠因製造機件之廠工業、已經罷工、以致無從覓取工作、故不得不停業也、此間亦有賦閑者二萬五千人、而此機件工人一萬八千人、已將於四月十六日罷工、聞工黨領袖對勞工局所採手續、表示不滿此爲目前迭次發生工潮之原因、

華擬向日使交涉 收回蘇杭兩租界

【南京十一日電】蘇州日租界地、已居期滿、蘇省府咨外交部、請速收回、外部對此問題、正通盤籌劃、進行接收、

【又電】國民政府收回租界運動、早已掩旗息影、不料外部近又向有吉公使交涉收回蘇州日本租界、中國側大有以此爲中日進行交涉條件之勢、杭州租界、亦有收回之意、

寧市長石瑛 打消辭意

【南京十一日電】京市長石瑛、自辭職返鄂後、迄今已兩月有餘、先後經汪院長及蔣委員長、並京市民衆懇切挽留、最近汪院長又派外次唐有壬赴漢、面爲敦促、石氏業已打銷辭意、茲聞市府接到鄂電、石氏於昨晚乘輪東下、約於明午即可到京、

美亞綢廠工潮
工人包圍社會等三局

【上海十一日電】美亞綢廠工人二千餘人、十日午十一時重向社會局請願、要求不遂、包圍社會、衛生、教育三局、以期迄至十一日晨十時、始由警察大隊、將請願工人驅散、三局職員、始得脫圍、

中國中政會 決議要案

【南京十一日電】中央政治會議、今晨舉行第四〇三次會議、出席委員三十餘人、陳委員果夫主席、決議事項有四、

一、妨害銀本位制、應從嚴處罰在刑法未修正施行以前、得發佈暫行處罰條例、財部所擬案、交立法院、

二、任命何競武爲軍事委員會北平分會委員、

三、准援寧夏綏遠兩省急賑費各五萬元、

四、二十三年度起、補助私立專科以上學校之有成績者、全年共七十二萬元、

日瓜代部隊 出發來滿

【□□十一日電】派遣滿洲之蒲本部隊、于午前二時、由□□站出發、

【〇〇十一日電】警備滿洲之高橋及西垣支隊將兵、于十一日午前五時四十分、搭乘軍用列車西下、

丁使訪廣田傳達 函館火災義捐金

【東京十一日電】十一日駐日滿洲國公使丁士源氏、在外務省訪問廣田外相、對函館大火災、將囊日由滿洲國皇帝賜下內帑五萬圓、及滿洲國政府組織之函館火災救濟委員會第一次募集金、新京社會事業聯合會籌出之三千圓、向外相傳

鄭使在京都參觀 熙洽亦已抵京都

【京都十一日電】在京都旅館渡過一夜之鄭特使、十一日午前八時四十分、由旅館乘汽車出發、視察各地後、歷訪東西本願寺、正午在圓山公園淸風閣上、與詩友長尾雨山共進午餐、午後三時、賞觀嵐山花景夜臨鶴屋之招宴、熙洽氏於午後四時四十一分、乘車入洛、

中土商約 草案交土徵意見

【南京十一日電】中土友好條約、業已簽定、關于商定商務航行條約、經中央派胡世澤爲全權代表、至該約草案、早已由外交當局移交土外交部、徵求意見、不久即可開始談判

汪已抵南昌 與蔣黃晤談

【上海十一日電】昨日由南京搭軍艦向南昌之汪兆銘氏一行、今早十一時到九江、午後二時在南昌與蔣介石黃郛兩氏會面、作重要會議、汪氏因政務多端、豫定滯留二、三日後即歸京、

【南京十一日電】據行政院秘書長語記者、汪院長於十一日上午十一時三十分抵九江、即轉南潯路赴贛垣、惟汪因京中政務紛忙、決定在贛晤蔣後、勾留三四日、即返京、

蘇聯加入國聯案 殆難實現

【日內瓦九日電】國聯會中人物、希望蘇俄於九月間國聯舉行大會時、加入爲國聯會員、此問題、不日將以李特維諾夫爲軍縮談判至日內瓦時討論之但現尚有若干問題、實足爲蘇聯加入國聯之阻力、(一)因蘇聯所提之條件、若干會員國、視爲難以成立、(二)瑞士不能承認、亦阻力理由之一、因瑞士爲謀保障國聯、故其阻力極爲重要、但此情形、可由外交而謀補救之、

行市 十二日

條銀標金

倫敦銀塊現貨 二〇片四分一
全上遠期 二〇片八分三
紐約銀塊現貨 四六仙八分三
孟買銀塊現貨 五五留比二分一
上海標金 午前
開行 九五五圓七 大價 九五八圓三
下市 九五七圓三 小價 九五五圓七
午後開行 九三七五

中外匯兌

英美匯兌 五弗一六仙八分五
美日匯兌 三〇弗五〇仙
日美匯賣 三〇弗八分三
美國上海匯 三〇弗一六分九
上海東匯賣 三五弗一二仙
上海東匯買 一四圓二分一
上海美匯賣 三四弗八分七
上海美匯買 三四弗一六分五
上海英匯賣 一先四片一六分三
上海英匯買 一先四片四分一

各地錢鈔

奉天城內匯兌
現洋票匯上海 一、〇二九
現洋票匯申銀 ……
金票匯申銀 ……
現洋票匯天津 一、〇二五
大連匯上海 九六圓二〇〇 一七五
大連匯烟台 九五圓七〇〇
安東匯上海 七二三元五〇〇

【奉天】●日站金票對國幣 午前 午後
開行 八九、六五 八九、七〇
下市 八九、七〇 八九、七五
大價 八九、七〇 八九、七〇
小價 八九、六五 八九、四〇
安數 二二萬 一九萬

●全國幣對金票現行
九點 一一一、五〇 一點 一一一、四〇
十點 一一一、四〇 二點 一一一、四〇
十一點 一一一、四〇 三點 一一一、四〇

●鈔票對國幣
開行 一〇、七五〇
下市 …… ……
大價 …… ……
小價 …… ……
安數 九千 萬

●同現行
九點 一〇七、〇〇 一點 一〇六、九七
十點 一〇六、九〇 二點 一〇六、九〇
十點 一〇六、九五 二點 一〇六、九〇

奉天城內錢鈔
大洋換金票 一、一一四
鈔票換現大洋 一、〇七〇
哈大洋換現大洋 一、〇八〇
天津中交票換現洋 一、〇二四

【大連】●鈔票對金票（午前市） 近卯 遠卯
開行 一一九、一〇〇 一一九、三五
下市 一一九、一五〇 一一九、四〇
大價 一一九、二〇〇 一一九、五〇
小價 一一九、一〇〇 一一九、三〇
安數 四〇四萬 五〇三萬

●同現行（午前）（午後）
九點 一一九、二〇 一點 一一九、一五
十點 一一九、一五 二點 一一九、〇五
十一點 一一九、一五 三點 一一九、〇

●鈔票對小洋票現行 一四、三一〇
●現洋票對鈔票現行 九四、九五

【安東】●鎮平銀對金票 午前 午後
近卯開 一五八七 一五八六
又下市 …… ……
遠卯開 一五九〇 一五九三
又下市 …… ……

【開原】●金票對國幣現行（午前）（午後）
九點 一一一、七〇 一點 一一一、五五
十點 一一一、七〇 二點 一一一、六〇
十一點 一一一、五五 二點 一一一、六〇

【新京】
鈔票對金票 一一九、一五
●現洋票對金票 一一一、四〇
●鈔票對現洋票 九三、五〇

【哈埠】●國幣對金票現行 午前 午後
十時 一一一、七五 二時 一一一、五〇
十一時 一一一、五五 三時 一一一、八〇

各地豆糧

【奉天】●日站大豆百片大洋 午前開行 午後開行
月 …… ……
月 …… ……
月 …… ……
月 …… ……

【大連】●大豆（白斤、鈔票價） 午前開行 午後開
現帶袋 三、三二 三、二一
現帶袋 …… ……
四月底 三、二四 三、一九
五月底 三、二七 三、二三
六月底 三、二二 三、二六
七月底 三、三五 三、三〇
八月底 三、三九 三、三四

●豆餅（塊鈔、票價） 午前（開行） 午後（開行）
現行 一、〇八〇 一、〇七〇
四月 一、〇八五 ……
五月半 一、〇九五 一、一八〇
六月半 …… 一、〇九五
七月半 一、一〇〇 ……
八月半 …… ……

●豆油 壹箱 鈔票價 午前（開行） （午後）（開行）
現行 八、〇〇 七、七〇
四月半 七、七五 七、六五
八月半 八、〇五 七、七〇

●高粱（白斤、鈔票價） 午前（開行） 午後（開行）
現行 一、六六 一、六三
四月底 一、六八 一、六四
五月底 一、六七 一、六六
六月底 一、七一 ……
七月底 …… 一、六九
八月底 一、七八 一、七四

●大連麻袋（一枚金票價）
現貨 三、六八 三、六八
五月卯 三、六九 三、六九
六月卯 三、六八 ……
九月卯 三、七八 ……
數安 八萬 一萬

【新京】●大豆一石、鈔票價 （前午開行）午後開行
現行 十六、〇 ……
四月半 …… ……
五月半 …… ……
六月半 …… ……

●高粱（一石、鈔票價） 午前（開行） 午後（開行）
現行 三、二五 ……
四月半 …… ……
五月半 …… ……
六月半 …… ……

【哈埠】●大豆（壹甫特現洋價） 午前開行 午後開行
四月半 …… ……
五月半 〇、五二〇〇 〇、五二二〇
六月半 〇、五二五〇 〇、五二五〇

●小麥（全七） 午前（開行） 午後（開行）
四月半 …… ……
五月半 一、一四〇 一、一四〇
六月半 一、〇五〇 ……

大連市內大豆（?）
大豆 〇、八五 ／ 豆餅 一、〇五 ／ 豆油 一、四五 ／ 白小豆 〇、八〇 ／ 小豆 一、一〇 ／ 花小豆 〇、九五 ／ 吉豆 〇、八八 ／ 合豆 〇、九七 ／ 青豆 〇、六〇 ／ 麻豆 〇、七三 ／ 豌豆 〇、九五 ／ 稷子 一、一〇 ／ 谷子 〇、六〇 ／ 麩子 〇、四五 ／ 〇、三三

稻子 〇、〇九 ／ 大麥 〇、九〇 ／ 小麥 〇、六〇 ／ 高粱 一、五〇 ／ 包米 〇、五〇 ／ 稷米 〇、六〇 ／ 元米 一、三五 ／ 小米 一、八三 ／ 江米 〇、六〇 ／ 粳米 一、七三 ／ 稻米 〇、〇〇 ／ 陳米 一、二〇 ／ 秫米 〇、六五 ／ 芝麻 一、三八

國外商品

●美國棉花一圓五〇錢（跌）
五月卯 一二仙九四
七月卯 一二仙〇五
十月卯 一二仙一八
十二月 一二仙二七
一月卯 一二仙三四
三月卯 一二仙四五
現行 一二仙一五

●印度棉花圓五〇錢（跌）
羅卜吉印 二〇〇 留比
沃謀拉印 一七六 留比
高邊魯印 一三三 留比

●大阪棉花
近卯 六〇、五〇 遠卯 六二、一五

●大阪三品（線綿）（壹梱）金票價 午前（開行） （午後開行）
四月底 二〇、二〇〇 二〇、二九〇
五月底 一九、九六〇 二〇、〇二〇
六月底 一九、九〇〇 一九、九九〇
七月底 一九、九六〇 一九、九六〇
八月底 一九、八四〇 一九、九六〇
九月底 一九、八一〇 一九、九八〇
十月底 一九、八三〇 一九、九八〇

●大阪綿布現行
龍D 六、六五〇 六、八五〇
人鉛細 四、七三〇 一、九七〇
白羊 八〇〇 二〇〇
●橫濱生糸 近卯 五三九〇 遠卯 五四三、〇〇
●神戶豆餅
四月底 三、〇八 三、〇六
五月底 三、一一 三、〇九
六月底 三、一五 三、一三
七月底 …… ……
八月底 …… ……

出外受冷家居氣悶
當此貴體常被剋伐之時

君應特別注意腸胃狀況冬令疾病往往起於內臟不清此君所素見其故實因內臟汚積一切病菌都易繁植苟能不時吞服清導丸使腸胃潔淸活潑則病菌雖入於未能爲害之前已被排出體外矣是故欲保康强度此寒季端宜不時服用清導丸但得此丸扶助身體自能無往不利更何有空氣太冷房間太熱天時陰翳車輛擁擠種種之顧慮乎天津特市公安局秘書叚君克恭云『鄙人偶患感冒吞服清導丸輒奏良效此外因便秘發生諸病服用此丸亦大有開胃爽神平肝導滯之功頭目暈眩更覺有效是眞家庭必備之良藥也』清導丸各藥房皆有出售或向上海江西路四五一號韋廉士醫生藥局購備每瓶七角六瓶三元五角郵費不取　一切信件可由奉天和記洋行轉上海韋廉士醫生藥局

韋廉士紅色清導丸 TRADE MARK PINKETTES REGISTERED

胃腸病 營養失調 的治療劑

阿稗精是最近醫學界提倡應用的酵母製劑，其中含有極易消化的蛋白質・脂肪・鈣・鐵・各種維他命以及人體上必需的種々貴重營養要素。服之最有滋補作用、同時因其能催進消化液的分泌、輔助消化液的消化、在食慾增進・消化輔助上、可有最合理的治療效果。此外因其又能鼓勵疲勞組織、以增强體力調理腸的本能、以整飭便通、在健康保持上、也確是無上至寶。故以之作胃腸病及營養失調之治療劑、誰曰不宜。

主治 消化不良 食慾不振 營養失調 便通不整 常習便秘 腸加答兒 病後衰頽 乳兒綠便 發育不良

價格 五五片(四〇錢) 二〇〇片(一圓) 五〇〇片(二圓三五錢) 一〇〇〇片(四圓五〇錢)

服法 每次四片、一日三次。(備有詳細說明書、函索即寄。)

增進食慾・輔助消化・補給營養

阿稗精 藥片

日本大阪市東區道修町 武田長兵衛商店股份有限公司

34-222(O)

森永牛奶

森永牛奶粉

完全代替母乳之二大製品

滋養豐富 耐久不變 配合精細 絕無雜質

家中鉢・太田・高田各醫學博士推奨

聲音家雖有絲竹管弦之盛非常用仁丹不足以美聲動聽

談論家雖有口若懸河之勢非愛用仁丹不足以雄辯高談

銀粒仁丹

常治 食積不消 開胃整腸 心身過勞 虛弱貧血 頭痛眩暈 惡心嘔吐 中暑傷寒 水土不服 酒醉舟暈 癪痞吞酸 口中惡臭 病後衰弱

大懸獎 十八金金手表或頂上麵粉其他大彩品懸獎宣傳新售中 現時眞最宜購有利之好機

常備神藥仁丹總行 大阪 森下博大藥房

仁丹滿洲總經理 大連奉天 日本實藥會社

痔疾

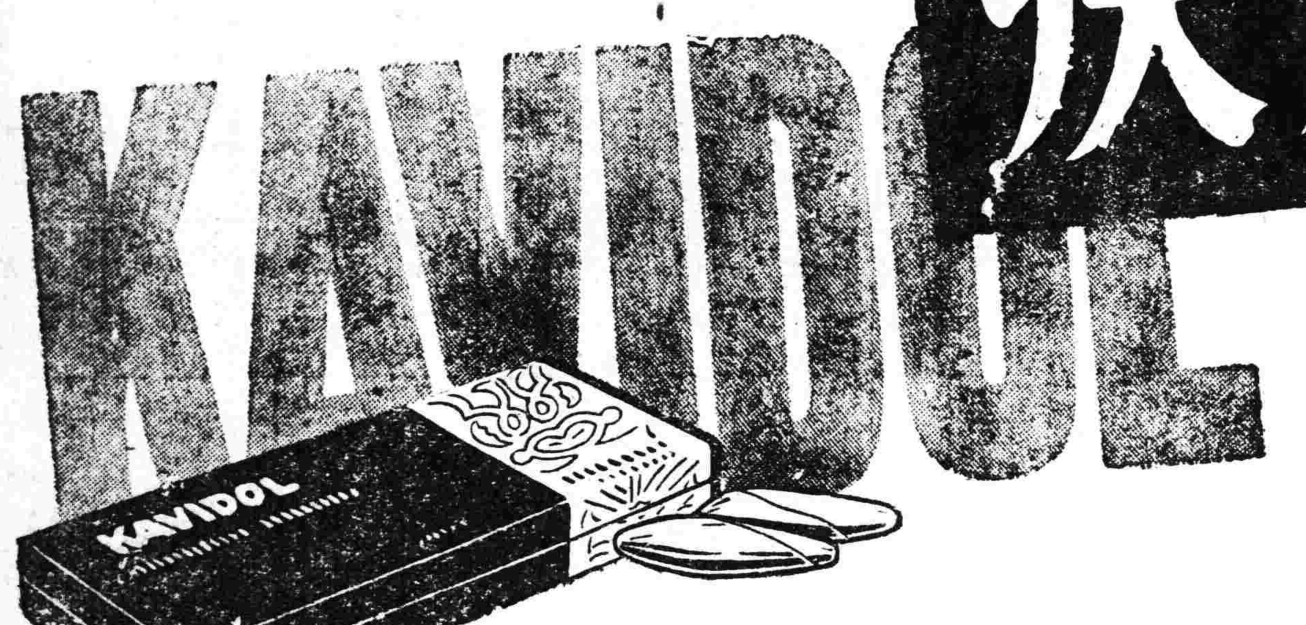

咯維導爾

十人九痔諺有云　痛苦難堪如坐針　市販痔藥千百種　只有咯維導爾靈

本劑之特徵
一、全無刺戟性
二、立去疼痛及痒感
三、具有止血・殺菌收斂性・呈局部潰瘍及外傷面之防腐作用
四、促進瘡面組織之新生
五、絕無副作用
六、用法簡便・價格低廉

包裝 坐藥 六個 十二個 五十個 各一匣裝 軟膏 廿五瓦 一盒裝

各埠大藥房均有出售

總發售處 株式會社 塩野義商店 大阪市東區道修町

K-3

寫眞說明

菱刈全權大使捧呈國書紀念

十一日攝於內廷承光門前

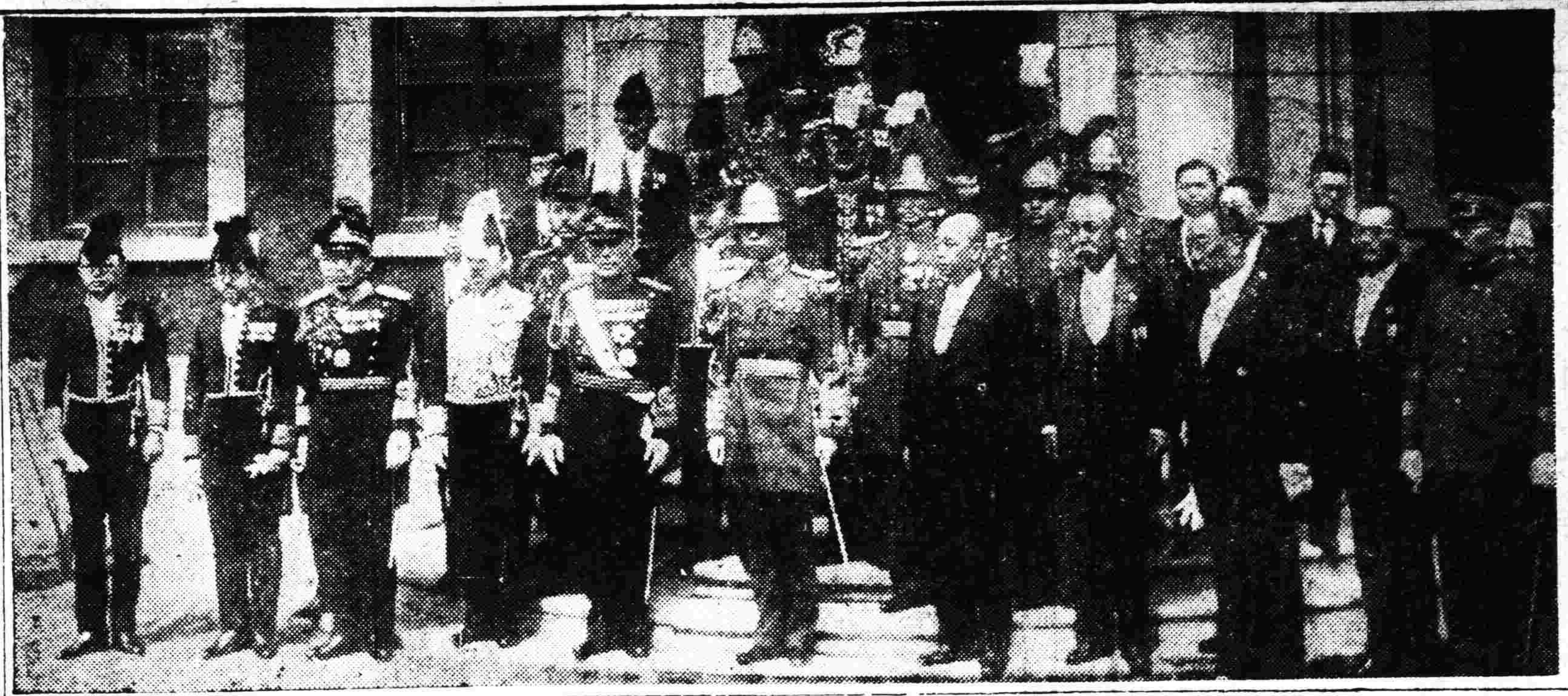

瀋水小新聞

一討債興毆一

有王德福者、係山東人、專以販賣蔬菜爲業、十一日午後一時許、向小西邊門裡劉家小舖催索欠債大洋五元三角五分、劉某擬邊五元了事、王不允、因言語失和、初則互罵、繼則互毆、經人拉勸、令該舖給洋五元三角完結云、

一撞傷幼女一

大西邊門外、十一緯路遼寧飯店西胡同、住有成衣王某之幼女年六歲、聰明可人、十一日午後五時餘、在街玩耍、忽由北來一騎自行車者、馳行如飛、一時未加小心、致被撞倒、將該幼女腸部、及頭部撞傷、鮮血彬漓、幸經人將騎車者拘捕、並將受傷幼女、送醫院調治云、

一擊傷老叟一

大協關下頭、十一日上午十一時、有于張二姓之子兒童、年約十三四歲、以擲石爲戲、適有一老叟、年約五十餘歲行至該處、其石塊正擊老叟面部、皮破血出、兒童見已鬧禍、早已遠遁無踪矣、

一人財兩空一

大南關、娘娘廟前胡同、住有陳木匠者、年二十餘歲、係山東人、稍有積蓄、去年冬月託媒人定東關王姓女爲室、出彩禮洋一百餘元、定本年五月間迎娶、熟知王家心存不良、於十一日攜女逃赴鄉門、陳木匠知信、不甘忍受、找媒涉訟云、

一瞎子很毒一

大南關下頭、有趙姓瞎子、以算命爲業、偶一于姓兒童、年約十二三歲、爲伊領路、昨十一日午前、行抵小南關通天街處、不知何故、毆打于童、該童畏懼躲避、瞎子以婉辭愚弄其近前將于童一把抓住、一手揑其兩頰、並咬傷左耳、經行人王某拉勸、始行了事云、

一墻倒傷人一

小南關風雨壇西方、有破空房一所、來往行人、時在該處便溺、十一日午後、有趙某在該處使溺之際、忽轟然一聲、房墻倒塌、趙急躲避、竟將腿部歷傷、傷不甚重、移時忍痛而去云、

一丟鞋一隻一

小北關天后宮、住戶常某、十一日午前十時、至商場購禮服呢面之鞋一双、花洋兩元二、用紙包裹、挾之而歸、不知在何處丟失一隻、常某急向原道尋找、並無下落、大呼倒霉不止云、

一自縊身死一

大西邊門外、山東廟後身樹上、十二日晨、忽發現男屍一具、年約四十餘歲、係山東人模樣、身着青布棉袍、究不知因何上吊、當經該管分所報告法院派員檢驗、以便掩埋、

因祖國不堪度日 乃願在此邦營生

越境蘇聯飛行家訊問錄

【新京十二日電】對於蘇聯脫走之二名飛行家、已由軍政部軍法處加以審訊、本日外交部發表其訊問調查書矣、

訊問調查書

蘇聯沿海洲斯古列星克飛行第三十兵隊操縱士尼古拉伊萬諾伊契瓦夫列梅夫、（二八）同機關七尼古拉德林喬伊瓦特多米脫列夫、（二三）飛越國境、着陸於滿洲國領土事件、康德元年三月廿六日、經軍政部軍法會議訊問如下、

問、姓名年齡、所屬部隊官等級如上無訛乎、

答無訛、

問、兩人於三月十一日、乘軍用機着陸於滿洲國吉林省密山縣小興凱湖岸者乎、

答、是、是搭乘强襲機、於當日午後二日、由所屬部隊之飛行場出發、於三時十五分着於該湖之畔、

問、飛來經路爲何、

答由瓦斯古來星克所屬飛行塲起、經布洛哈里瓦林加一路越過國境、以興凱湖爲目標飛來、

問、汝二人無故飛越國境、着陸我國領土者、有何理由、

答、（操縱士）我於一九三二年入伍飛行隊、昨歲七月、曾派赴斯巴斯克、昔日我父曾因反抗蘇聯而遭殺戮、故深感別人目我爲反蘇份子、精神極感不安、當聞爲將機體或機關有所破壞、即將被逐殺害、故常感身邊之不安、恐有危險、且勤務又極激烈、薪俸又極簿少、故生活困難、時感不快、適逢奉命試驗此機新裝之動力機、余乃視爲千載難遇之良機、遂一氣逃出蘇聯飛來滿洲國、又余爲脫身而出、故對同行之飛行士及飛機、皆無暇兼顧、余聞吾父舊日明友伊萬諾夫、居於滿洲、斯人當可援我、

機關士　余隨此飛行機、飛來此地、元來余平素皆在陸上服務、此爲初次搭乘飛機、地理方角、混然莫辨、故是否超過國境、亦非所知、然余亦別有立塲、併非由於擄操縱士之特勸誘、余無長期服務軍隊之意、强迫將我一介農夫、送進飛行學校、卒業之後、分配在斯巴斯克服務、其軍隊情況、乃王暮生活、被服著雨、亦無所更換、由晨十一時起、即行服務、毫無休假、薪俸亦不充足、尤以友人間之談話、亦在絕對禁止之例、故時感中心不平、然如不加戒心、犯其禁忌、經政治局之告密、雖將受不可知之處分、亦非所計、在個人生活方面、物價昂貴、物資缺乏、薪俸毫無、物質方面、亦極難堪、受此壓迫威脅、痛苦萬端、口雖不言、心中則嘗思俟機逃走、當日竟命試驗飛行機、該機竟飛至滿洲、不意夙願竟得以逢、大喜過望、不願再歸本國矣、亟願在此能自由生活、

問、汝二人非奉命偵察滿洲國者乎、

答、絕對不是、

問、非因飛機發生故障、及其他關係而不時着陸者乎、

答、着陸之際、飛機毫無損壞着陸後、立即受匪賊攻擊、我二人皆爲所執、其後情形、則非所知、

問、汝二人可想到此事之結果如何乎、

操縱士　我是如上所述、爲避身逢危險、而逃於貴國者、至其結果如何、未之計也、

機關士　余以違犯國法、雖有受貴國制裁之厲、然滿國平穩、實是好地方、我想如能獲得職業、洵屬幸福、

問、還有什麼話說、

答、沒有了、

賜「正修童子軍」名

【新京專訊】滿洲國童子軍前於四月七日、恭請皇上校閱並請賜名授旗、刻已降諭、於九日由宮內府向童子軍連盟正式通告、御賜名爲「正修童子軍」並頒賞國幣一千元、該童子軍臨時連盟之秘書長、常務理事主事等、於受寵之下、對聖恩萬分感激、現並積極準備參加五月十日之閱兵式云、

稅務署准廢繳查執照

奉天稅務監督署、頃特訓令各縣稅捐局、案據北義稅捐局長先後呈稱、准奉天稅局寄來繳字七一七號棉織品運照通知聯一張、內載指銷閭陽驛成記詳查該閭陽驛成記、已遷至溝幫子、查其來貨賬、於去年八月間、確未由奉天洪順盛購買照載之軸線五羅、實難查驗亦無從追索其繳查聯、並檢送該號、通知聯及查結、以資証明等情前來、除指令姑准宣布作廢、並通令查禁外、合行通飭各出張所、各稅捐局、對於該號繳查執照兩聯、一體查禁如有以該二聯頂運者、應即看押、呈報核辦云、

全省上月匪警 四千七百餘起

在奉天省下、三月間匪賊出之縣、五十八縣中、僅有十五縣、現回數、爲四、七三四、累計人員爲一三七五六名、實數匪首二七七名、部下五六三五名、比二月增加六三四、累計人員減少七一二〇、匪賊總數、比二月減少二千、右蓋因日滿軍之討伐、使其化爲小匪團、歸降或死傷者之所致、未受匪害

天氣豫報

十三日　南西風　晴一時曇

十二日溫度　最高　五度　最低　一度二

奉天全省戶口 二百二十二萬戶 一千五百萬人口

頃據關係方面調查、奉天全省人口、計總戶數爲二百二十二萬戶、人口爲一千五百萬人、全省人口、在事變以後、雖有變動、但近來各地匪患減少、地方治安恢復、前次遷徙他處現均陸續歸來、其人口與事變前相差無幾云、

市署催繳房捐

奉天市政公署閻市長、鑒於市民對於房捐、延滯不繳、拖欠甚夥、玆爲收入計、昨特派員多名、紛赴城關、按戶曉諭限令繳納、倘仍玩忽觀望、不爲繳納、即行加罰、決不寬假云云、聞一般市民、恐逾限加罰、均籌備欵項、實行繳納云

防空協會事業 節節進行

前月十七日、以臧民政部大臣爲會長、遠藤總務府長爲理事長、已舉行發會式滿洲國防空協會、了后將事務所設於新京中央郵便局、由該會主事預備航空、中佐高木正枝氏以下刻正開始事務、至該會支部、設置於新京安東、齊齊哈爾、哈爾濱、吉林、奉天、撫順、鞍山、本溪、營口、大連、旅順、承德、新京安東兩處、最近進行發會式、新京支部部長爲金壁東氏、安東爲岡本總領事、業已內定、各部亦定於來月中成立、對支部長一席、擬由市長縣長、或由有力者中推薦、待各支部成立后、發行宣傳册、開講演會等、先計劃在全滿普及防空思想、如撫順大連支部成立時、即當舉行防空演習、如此漸能邁進於本格的活動、

前清功臣 坆墓亦修葺

今上皇帝陛下、近鑒於前清一般功臣坆墓均年久失修、以致多行頹毀、爲追念功績計、擬即一律從新修葺、至於永福昭三陵、亦同時修葺云、

僑民居留証明書 由警廳直接塡發

瀋陽警察廳佈告云、爲佈告事、案奉民政部令第七號令開玆制定外國人居留證明書發給規則、併辦法四項、先後令發到廳、着即遵照辦理各等因、奉此、查居留証明書一項、向由警務廳塡寫完竣後、令交本廳、轉飭各署取據給發、辦理在案、玆爲求事務上簡捷起見令由本廳查塡辦理、本廳現已着手籌備完竣、自四月五日起正式開始辦理、仰凡居住本廳轄境內之各國僑民人等、其末領有居留民証明書者、希即迅速來廳具領、其在二月二十七日以前、已經領得者、現已失效、着即來廳換領、以便居住而資証明、幸勿遲疑觀望、致滋遺悞、切切此佈云、

令東邊警察隊協助于軍勦匪

省當局近爲澈底清勦匪類計、特通令東邊各縣警察大隊、對於于芷山司令軍隊、一律協助勦匪、並須聽該軍隨時調遣指揮、用清根源云、

春季商聯大會 準于後天開幕

奉天全省商務聯合會、爲解決一切懸案、特開春季商務聯合大會、是項會議、準于本月十五日上午、在城內總商會禮堂開幕、會議日期、爲三月間、出席人數、約八十餘名、各縣商務會長、現已陸續來省報到、其協議事項、大致如下、

一、救濟農工商之件、

一、駐在各地警備軍食宿之

電車双軌經費 二十二萬元

奉天市電車廠、爲發展交通、便利市民計、曾計劃由大西城門至日本站間、鋪設双軌、其經費爲二十二萬元、已由該電車廠請准市政公署、本月底當可入手實施、刻正準備一切中云、

奉山車運轉 更變時刻

奉天鐵路局、頃將奉山綫山海關錦縣間、及綫中前所間、貨物列車之運轉時刻、由本月十五日起、一部變更、其車次爲上行第六一〇次列車、下行爲第六〇九次列車云、

鏖殺全家十口之 兇犯已一網打盡

錦西縣署第四區松嶺門村長袁聚山家、去歲二月二十八日曾被同村惡匪張玉山、率領其同族人等、將袁聚山家父子侄媳等十口、均行慘殺身死、兇犯等、除張玉山一人、當場被該村村董槍斃外、其餘兇犯、搶得槍械、混入遼西匪帮爲匪該案迄今未得破獲、不意該等惡貫滿盈、於殺人爲匪後、遂即潛入省垣工業區內四馬路、門牌第二三七號院內隱匿、警察廳搜查員等、據袁聚山之家族袁蘇之密報、當於本月七日午後、將該慘案兇犯張賓張進張占臣等、悉數捕獲、連日審訊結果、均皆供認不諱、於是積年之兇殺强搶案情、至是破獲、玆將該等密謀殺害袁聚山全家之情形誌下、

兇犯張玉山、原籍錦西縣二區佛廟子人、曾充該地鄉團會長、民國二十年間、曾因其胞兄張敏、一系行不正、當即被其擊斃、村長袁聚山告發該縣當局後、將其依法定罪、因該時未予其求刑、致張玉山懷恨袁聚山之仇恨、事變以後、兇犯張玉山、得以越獄、逃脫歸家、爲報復起見、當於去歲二月二十八日、預行聯合其本族弟兄張賓張進張占臣等、於午後二時、邀袁聚山之長子遠來以吃飯爲名、即在其家中以槍擊斃、隨即由張玉山率領其族人等、蜂擁至村長袁聚山家、乘其不備、當將袁聚山次子袁海、三子袁勤、胞侄袁桐、並長媳葛氏、三媳李氏、並其少齡幼孩三名口、一併擊殺、更搶得其所有槍枝財物、呼哨而逃、當時該村村董等、以該犯等人多械衆、即時邀集闔村人等、持槍追緝、孰意該等竟公然開槍抗拒、就中首犯張玉山當場被斃、餘者張賓、張桐、張占臣等、遂皆逃亡、當時該縣呈報省方通緝、於本年春間該等潛來省垣、匿居於工業區四馬路、經袁聚山之遺族袁祿報告、及官方竭力偵緝、乃訪得該等下落、當於七日午後、由袁祿鳴報於瀋陽警察廳、由該廳司法科、將該等一併捕獲計兇犯張賓、年四十四歲、張進四十六歲、張占臣、四十二歲、餘爲張俊、張林、張楷、張義等、經連日由該科一再偵訊、結果、該等已經供認參與慘殺村長袁聚山家不諱、現正由警察廳方面、聯絡該縣、進行研訊中云、

白俄僞幣團 被憲兵隊捉獲

挾暴富目的而以滿商爲對手僞造紙幣、行使販賣、得金甚多之巧妙欺詐犯、由城內憲兵隊逮捕、即住在奉天附屬地淀町警察署長官舍後胡同之白俄人尤爾基立德必諾夫、（三五）由友人洋西利得知僞造紙幣之賣買方法、與同謀者二名、第一回得百十圓之利益、當即分劈、第二次於一月前得九十圓第三次獲得一萬元、企圖向山海關方面逃走、於七日夜逮捕檢舉之結果、其僞造欺詐之手段、已經判明、即最初於各種國幣、塗以石蠟油、表裡畫於別紙、最初以此幣、以固信用於次回則將全數賣予、以便得多數金額之詐欺手段、亦無僞造紙幣作機、與滿商所持之國幣、於瞬間掏換之、於僞造紙幣着光澤者、使入硫酸中冲洗、以之付人、換取大部分現金之方法、第三次以四千元可製一萬元、正在甜言蜜語、欺騙滿商中、當時被逮云

懷通洮三縣 學員獎懲錄

教育廳、據懷德縣視學關文興報告、視察八校、合爲卅一級、查校長李祝華、教員王鳳亭等、服務精勤、成績卓越、均應傳諭嘉獎、校長袁冠卿、教務主任崔魏高、訓育主任武樹藩、杜淑忱、教員高振翮、畢雲程、武殿臣、郭鳳榮、談述言、黃希舜、劉福海、丁奇觀、均堪嘉尚、教員張鏞、翟麗金、王福春、楊彝林、張廷傑、張儀修、郭宗伯、唐國棟肯連珊等、教管稍差、均應嚴飭改良、教員賈藻芹、杜鐵夫安權、張文彩等、教管太差、均應嚴予申斥、教員袁志新、袁實珩等、服務懈弛、應各記過一次、教員王則民、程度低劣、殊屬有忝厥職、應即撤換、該廳查所陳可行、當令飭該縣署查照執行云、

又據通遼視學馬明良報稱、查學校八處、合十八級、查學常戚俊凌、孫惠山、李文選、[illegible]佟巨山、馬興山、張[illegible]、校長徐振堂、教員呂士奎、胡[illegible]華等、辦學熱心、或教管得法均堪嘉尚、教員牟華章、邵福淡、徐百朋、劉國超、華春深等、教管稍差、均應改進、學董高文生請假、教育陳鳳山、請假未歸、殊屬非是云、

又該縣　視學馬明　良報稱、查學務股長、倪崇煥、教育委員王者興等、服務精勤、不辭勞瘁、殊堪嘉許云、又洮南視學孫彥邦、查學校二處、合十三級、查學董張海鵬、捐資興學、校長宋占榮、成績昭着、傳諭嘉奬、學董馮德仁、主任于香九、教員陳繼哲、郝慶章陳麟瑞等、熱心辦學、或教管得法、均堪嘉尚、教員曲秉直戴逸塵、曲永久、王惠民、馮文儒、教管稍差、均應改良、校長賈成章、龔錫清、郝振坤等、教管無方、各記過一次、小學主任崔壽山、辦學不當、教員唐申、有忝厥職、應即撤換云、

開魯警務指導官 大財氏奮勇戰死

興安西分省開魯縣長、及寺田參事官、三月二十九日、爲討伐匪賊、率領義勇團二十七名、向縣境第一區金家店北方出動、適遇頭目不詳之匪賊約六十名、當時双方發生衝突、嗣因寡不敵衆、暫命退却、其後得他隊之連絡、編成討伐隊再行討伐、其中有警察一隊、由開魯縣警務指導官粂西分省警察局事務官大財常一郎率領於前、在道德營南方約二十華里地點、通遼縣屬之夾板倉南方、與匪衆相遇、大財指導官、奮不顧身、率隊直入敵陣、鏖戰亘一小時之久、不幸被敵方流彈、中穿咽喉、當時斃命同行警長蒙人營喜達巴、年二十八九歲、當場亦被流彈擊斃、司務官蒙人斯民、亦受重傷、嗣由同行之預備上等兵大塚運轉手、代爲指揮該隊、將匪擊潰、向南奔逃而去、聞大財氏爲日本愛媛縣北宇和郡成妙村人、現年三十三歲、其家屬均住開魯、家中有妻一人、弟三人、其遺骸已於四月二日舉行火葬、并已運載回國云、

大西關火警 太和堂歸烏有

警察第四署、大西邊門裡大街路北、門牌第一百十二號、商戶太和堂藥店、十二日午前四時五十分許、在樓下屋內生火爐、一時火勢過急、當將屋內木質貨架燃着、一時火焰大作、殃及屋頂、更行擴大燃燒、瞬息間、樓上下均皆延及、幸該地警察、聞警急報消防隊、該隊赶到方始救熄、計該商號樓房六間、及室內貨物器具等項、均皆化爲烏有、估計損失、樓房價洋三千元、屋內貨物、約値三千餘元之譜云、

省署申令嚴禁 濫着軍服

奉天省署、前爲防範不肖、冒充生事、曾於去年通令禁止濫着軍服在案、因恐日久疏懈、依然如故、是以重申前令、通知各縣長、暨警務局長、一體嚴禁濫着軍服、倘有故違、立即捕獲罰辦云、

省公署限制 村長資格

奉天省公署、現以諸政待興村長資格、自應愼重、以免濫竽而重村政、特于昨通令各縣公署、轉飭所屬各村、嗣後改選村長、凡家無財產、及目不識丁之地痞、一律不得被選爲村長、以重村務云、

省署令十縣 查究溢支

省公署審查所屬各縣前送大同元年度收支決算表、結果、查有輝南、洮南、黑山、金川、開通、錦西、西安、瞻榆、長白、法庫等十縣、均溢支甚多、殊屬違反預算原則、乃分令各該縣公署、詳覆該縣是項溢支之數、究由何欵抵銷、以憑核奪云、

袁潔珊講演 美術學校歡迎

參議府參議袁金鎧、昨十一日午、在皇宮孔學會講演詩經往聽人士、極爲衆多、是日下午一時、小河沿奉天美術學校以袁氏爲該校董事長、特開歡迎大會、以示歡迎、席間袁氏有深切之演說、並述藝術之眞義、該校並有種種餘興、以期盡歡、嗣即攝影閉幕云、

警察第二隊 凱旋回奉

警察第二大隊、爲助剿鳳城縣境匪帮、於三月間派遣該大隊之一中隊全體官兵二百餘名[illegible]由奉出動討伐、[illegible]因該地匪帮、多被擊[illegible]數、該警察隊、乃於十二日午二時許、由大隊指導官率領之下、乘安奉綫列車、凱旋回奉本城合警察官吏、事先聞報、均皆赴日站歡迎、

協和會成立

【札蘭屯】札蘭屯自改設分省以來、文化以及工商百業、遹然繁榮、同時亦爲政治中心區域、更因當地各民族格外複雜、呼倫貝爾協和會地方事務局、特派桑原壽二君前來創辦札蘭屯協和會、經公衆會議、推舉省長爲會長、總務廳長、民政廳長、警察局長、福原科長爲顧問、各機關法團首領、爲評議員、李澤田、陳文魁、爲常務員、並議決購買消防機一架、廣播機一架、更擬發行協和週刊、成立青年團、刻已着手辦公、入會者異常踴躍云、

教育廳令報 講習工作

奉天教育廳、爲促進教員新智識、藉資改善學務、特飭各縣設立講習所、凡教員均須入所講習、迄今已有月餘、現在講習工作若何、例須考查、特於十一日通令各縣詳細報告、以資備查云、

衛生司派員 視察小賣所

新京衛生司、爲整頓各地鴉小賣所、特定於十三日派遣該司科長深井氏蒞奉、瀋陽警察廳事先接得通知、當於十二日通知市內各區小賣人、定於十三日午後二時許、前往警察廳集合、以便該科長有所訓示云

稅局撤臨時分卡

【西安】稅捐局、於每年冬在縣境重要隘處、設立臨時分卡人以便徵稅而重收入、至春季四月一日即行裁撤、以免虛耗費用、到本縣稅捐局長鄭宏毅、近將境內臨時分卡八處、一律裁撤云、

令各縣擴充 民衆閱報室

奉天教育廳、現以各縣設立圖書館、原爲啓迪民智、增廣見聞、玆查各縣圖書館內之民衆閱報室、地方狹窄、特于昨通令各縣擴充民衆閱報室、增加報紙數量、俾啓迪民衆智識以廣見聞云、

冠蓋往來

▲宇佐美鐵路總局長十二日午前八時二十五分由連歸奉、

批示

◎市政公署（十一日）

▲彭長庚謝永祥楊德泉王玉寶劉福白國桓　呈請驗契蓋戳由批仰將驗契費照章納訖以憑蓋戳投稅可也

▲李紹堂吳燕亭春陞閣北清眞李香廷師慶懿克倫商店閻春融瑞興照像館林中山王維忱趙玉貴斧之合福順長劉福臣閻秀周李相忱李文德王長利楊玉書文岐山東書田陳吉林蔡春圃公興永商店潤記帽店黑明曉　呈請建築許可証由批應予照准仰即遵章領証興修可也

▲劉振武高子仁積順祥楊飛華竹洋服店李松泉劉富堯太清宮王茂林　呈請建築許可証由批應予照准仰即遵章領証興修可也

◎商埠局（十一日）

▲楊潤溥　呈請建築許可由批應予照准仰即知照

▲皮誠實　呈租官房由批須覓妥保後再行遷入可也

▲檜垣吾一　呈接租劉興五領名埠地由批應予照准仰即遵章辦理

▲達成公司　呈請建築許可証由批應予照准仰即遵章繳費領証興修可也

▲張衛臣　呈請建築許可証由批查核相符應予照准

▲頓宮張一　呈接租劉福春領名埠地由批仰即遵章繳費聽候換發可也

世界珍聞及其他

羅斯福視郵票為救命恩人

華盛頓函云、美國羅斯福總統、夙有集郵癖、現已集有郵票二萬餘種、但以美洲各國發行者為限、搜羅研究、孜孜不倦不愧為集郵之專家、羅氏專集、美洲各國發行之郵票、始於一九二三年、計有墨西哥、秘魯、阿眞廷、古巴、巴拿馬、哥倫比亞及海地等國郵票珍品多種、所收拉丁美洲其他各國罕見郵票、亦復不少據云羅氏集郵始於其母、其母在少女時代、即耽於此道、逮羅氏八齡、使悉以蒐之所藏初期郵票、係羅氏外祖父母於一八五六年至一八七〇年間、自中國發家信時所用之香港郵票、一九一三年、至一九二〇年間、羅氏任職海軍部、為助理秘書專集海地郵票、已搜羅齊全、一九二一年、至一九二四年間、羅氏一病纏綿幾至不起、所賴以自娛、使病中歲月不至過覺悶損者、郵票耳、故常視之為救命恩人云、

聖廟大典
有八萬八千教徒參加 但教皇殊惜聖年將終

羅馬教京電云、三十一日為天主教薩萊西安教會創始人童博斯哥(意大利人、生於一八一五年、殁於一八八八年)、列入聖品節、由教皇庇護斯十一世主持典禮、各國天主教徒及薩萊西教會教士、朝聖者八萬八千餘人、專誠來此、參加典禮、今日陽光和煦、自晨間起羅馬各處街道、朝聖人士、即已往來如梭、薩萊西安教會教士、以法國、阿根廷、智利、及印度人為多、類皆佩帶朝聖標識印度人亦有着本國朔裝者、形形色色、益增熱鬧、午刻聖彼得大教堂前廣場、人山人海、教皇以朝聖人士衆多、極為欣悅、謂聖年(教皇曾因一九三三年為耶穌受難第一千九百週年、乃定為聖年、至本年節為止)即將終結、殊為可惜耳云、

窮警察縱妻賣笑
結果殺妻自戕

濟南函云、本市城內西巔道街門牌二號住戶王忠義者、前充警察、僅足自活、現已失業、其妻臧氏、性頗風流、近因王窮困、曾與某某有苟且行為、為王撞破、王擬將計就計、令臧向某索取金錢、以濟窮困、乃所謀失敗、徒增羞慚、夫妻時有口角、王突生厭世之念、今(四日)早三點二十分左右、晨鐘未動、用槍頭將其妻殺死、嗣又自戕、厥狀甚慘、經房東報告公安局、請法院檢驗、少時全城轟動、咸往觀看、屍身暫由地保看守、正催其房東來濟處理、記者特往調查、紀此案發生經過、如次

深夜慘呼 今早三時二十分正睡眠暢酣之際、該院二房東朱鳳鳴聞王某室內、有女子呼救命之聲、其聲慘厲、同院住戶多有聞者、乃紛起探視、王某夫婦係住三間、西屋房門關閉、叩之不開、聞王在屋內言「你們回去吧」沒有事、但院中人不信仍令其開門、又無聲息朱鳳鳴以關係重大、遂赴該管城內第三公安局、第十六守望(在坤順門內)向警察馮立棟報告、適遇警鍾憲鴻亦趕到、遂同往視察、將門撞開入內、血泊尸橫、時臧氏已在北裡間床上頭北足南、赤體仰臥身死、血染床褥、王忠義則身着青制服上身、青馬褲、胸部有四刀傷、兩足尚垂床下、當衆人入內時王首左右擺動似不勝痛楚者、移時始絕氣、桌上殘燈猶明、行兇之槍頭一具、置桌上、可見王殺妻後自戕、置刀桌上後、始臥床上而死、行動極為從容桌上尚有大燒餅和掛麵等食物、及信石一塊、其他箱籠木器等件尚有秩序、

法院報案 警察鍾憲鴻等當往分所報告巡官徐鵬程、轉報分局長毋恩榮、及公安總局後、總局派督察員安亮、分局長毋恩榮、巡官徐鵬程丹建堀及保安隊、第三大隊長警等多人到場、並飭地保李泰南地方法院檢察處報告、請派員前往驗尸、該處當派檢察官熊夢胥同書記官王昭增、檢驗員陳慶瀾法警趙振華等、於上午十時許前往蒞場驗尸、

檢驗屍體 檢察官令地保李泰、張宗鰲等先將男屍由室內擡至院中、由陳慶瀾檢驗、驗得胸部刺四刀大小共四傷口腸血已流出、口中含有信石碎末、其他無傷痕、嗣將女屍由室內擡至院中、驗得赤身無衣、身上中三刀、乳下一刀、臍上下各一刀、上身及頭部有針眼多處、係因於三日前患羊毛疹病、曾延醫針治、其他部分亦無傷痕、按驗得情形男係自殺女係被殺、

審訊原因 檢察官在院中審訊、該案關係人、偵察死者之原因、首訊二房東朱鳳鳴、次訊警察鍾憲鴻、北屋住戶李耿氏、東屋住戶馬玉山、後院北屋住戶蔣劉氏、及警察馮立棟前院南屋住戶秦玉山之妻秦路氏、均各供述當時發生之經過其原因均莫明其詳、但朱鳳鳴供稱王所住之房係華耀齋租賃、王某夫妻與華某係朋友、在此借住、華某現在周村開樂戶營業、已派專人前往叫其來濟、檢點室內東西、及辦理一切善後、

死者身世 王忠義、年三十六歲長清縣人、曾在公安局保安隊、及城外二區、商埠二區當過警察、五三慘案後、在濟南地方法院充看守法警、去年冬辭職賦閒、至今年廢曆正月中、赴博山一煤礦作事、於五日前由博山回濟、

善後處置 檢察官審訊完畢後、以死者在濟並無親屬、且係借居華耀齋所賃之房、室內物品他人分析不清、乃除將兩屍、由法警艾慶勛拍照留影外、當與內二區分局長田恩榮商酌兩具屍體、暫由房東與地保負責看管、房內物品由內二分局派警察一名會同房東房客及地保看管、俟華耀齋由周村來濟後、到地檢處報告、再為處理、一切善後事宜、至下午一時始驗畢云、

慘案索隱 慘案發生後、一班人對此案原因傳說不一、據記者所聞、不無蛛絲馬迹可尋、緣王近年經濟壓迫、係屬實情其妻二十歲、原係妓女、王由濟良所領出、貌甚艷麗而性風流、剪髮大足、裝飾入時、物質上不能滿足慾望、遂與某某有苟且、曾為王撞見、王在窮迫無聊時、當與妻商、擬向某某者索取金錢、某日遂招某來、閒話間王闖入、逞提出金錢問題、某應之、但身畔無所有、請其時往取、王初學拚白、竟信之、聽其逍遙去、如時夫妻同往、某竟不承認、且云、如需錢二三百元亦酌時可辦、但汝妻須為我有云云、王回家極懊喪、連日迭有口角、昨晚王決意殺之、旋擬自己服信石自戕(因死者口內含有碎信石粉末)又因同院驚起、故[illegible]後、遂又持槍頭自刺、終[illegible]命、慘哉、

佛境
西子湖邊香煙燎天

杭州函云、杭州今春香市極盛、各寺廟烟火燎天、獨光達旦、旅館均有人滿之患、西湖遊艇逾午已無雇處、為近五年來少有之現象、據云係各公館接通交通便利之故、

集蚕虱二萬個
互易蝴蝶數千

柏林電云、柏林近開每年一次之蟲類交換大會、全德各處之昆學者及各種蟲類之收集者、雲集會中互相交換彼等之經驗與收藏、最可異者、有人搜集蚕虱二萬個、又一人則蓄有大羣之稀亮蟲、又在互相主易之數千蝴蝶中、有菲洲馬達嘎斯加產褐色珍蝶一枚、得價英金七鎊十先令、

航空驚人成功
滑機飛渡海峽

倫敦電云、英國女飛行家、密金女士已完成其德英間之滑機飛行、女士於七日午後在奧斯坦德由飛機拖起、於二千尺之高度飛渡英士利海峽、經一時又十五分之時間、安抵蘭浦飛行塲、是時滑機與飛機間之線即切斷、由密金女士作滑機顛撲表演、三次始行降落、在塲之觀衆極多、據女士對路透社記者稱、飛渡海峽時雖顛頓異常、但至為愉快云、女士後復駕其滑行機飛赴黑斯頓飛行塲云、

蘇俄舉行郵票展覽

莫斯科函云、蘇聯[illegible]搜集家協會與[illegible]蘇聯郵票展覽會、陳列郵票約八百種、分門別類、[illegible]、革命領袖類、有馬克斯、列寧、伏羅夫司基、伏[illegible]司基烏列茨基、巴庫殉難烈士二十六人、及列寧陵之照片、十月革命類內紀念、十月革命五週、十週十五週年之郵票、「紅軍」類陳列蒲杜尼首次組成紅騎軍之歷史、及莫斯科農業展覽會之照片、北冰洋及同溫層探[illegible]有麥列金破冰船與齊伯林會聚之攝影、及蘇聯號同溫層飛機之飛行等、此外復有表現蘇聯科學、文化、[illegible]方面成就之郵票、

三言兩語

凡事因為有比較、因為有競爭、所以就有[illegible]、然後便發生出勝敗與優劣[illegible]分別的、

老馮
一段戀愛史 為泰山平添佳話

上海函云、馮二將軍馮煥章、自息隱泰山、優遊林泉雖然將軍不老、大有願意終老之想、茲有友人新從泰安南下、談及馮氏於本月上旬與其夫人李德全女士舉行十週結婚紀念熱、鬧熱異常現在把他記述如後、以作茶餘酒後的談話資料、

舉行紀念典禮的地點、就在泰山馮氏所建立的五賢祠中、事前非常秘密、所以濟南方面並未知道、韓復榘等均未前往道賀、這天所有的賀客、除掉泰安的縣長、及各局局長和山寺上僧與隨馮舊部外、盡是附近村上的鄉民、一共也有千餘之多、所以覺得十分的熱鬧馮氏均不分上下、親自招待、對於各鄉民賀客、尤覺親熱、事前馮氏宣言不收禮物、所以各賀客均餽贈一些食品罷了、馮氏就把所受的各種食品、供奉給來客大嚼、熱鬧了整整一天、

這一對老新人、這天的衣服、雖然非常的樸素、却整潔異常、馮衣藍布棉袍、青布鞋、白布襪頭上戴一頂氊帽、李女士着的灰布旗袍、青布平等鞋、在舉行典禮的時候、儀式雖然很簡單、馮氏報告結婚的經過、却很有趣、尤其是對於當日如何的、戀愛如、何的結合、赤裸裸的報告、毫無隱飾、他倆結合的經過大約如下、

「民國十一年、任陸軍檢閱使駐軍北平南苑的時候、他的原配劉夫人、竟不幸而病殁於南苑營市街、馮痛悼之餘、因為無人主持中饋、所以託人執柯、於是現任南洋羣島總領事的宋發祥、就代他介紹女青年會的幹事某女士和馮訂婚、在將要訂婚的時候、對方要求與馮在共地方一見、藉以考察彼此的性情是否吻合、於是就約於某日的下午、在南苑相見、當時某女士就請同事李德全女士作陪、那知一見之下、東瓜纏在茄門裡、相親相到了隔壁去、馮竟對李鍾情起來、回來以後探悉李女士也是小姑居處、馮大為欣喜、就請宋介紹與李先交朋友、於是互通情書、進行戀愛、一年後、兩人感情愈趨融洽、所以就實行結婚、時光容易、忽忽至今業已十年、李自嫁馮後已生了一子三女」

(今)圖即馮氏

大連汽船出帆

●青島上海行(上午十一時開)
▲青島丸 四月十六日
▲奉天丸 四月二十日
●天津行
▲天潮丸 四月十三日
▲長平丸 四月十五日
●龍口登州行
▲龍平丸 四月十五日
●基隆高雄行
▲山東丸 月 日
▲山西丸 四月十九日
●敦賀伏木新潟行
▲河南丸 四月二十日
▲河北丸 五月二日
●芝罘清津雄基行
▲遼河丸 四月十六日
●營口行
▲山東丸 四月十四日
●大阪神戶行
▲龍鳳丸 四月三十日

大連汽船株式會社
芝罘威海衛清津雄基船票發售處
日本國際觀光局奉天分局 日電 三九一四 二八六三
全 大和旅館出張所(日電四六一一)
全 城內分局
哈爾濱新京(長春)外各地 日本國際觀光局(日電三五〇三)

大阪商船出帆

●開往門司神戶大阪(上午十時開)
▲哈爾濱丸 四月十二日
▲烏拉爾丸 四月十三日
▲香港丸 四月十四日
▲他克馬丸 四月十六日
▲烏蘇里丸 四月十七日
▲貝加爾丸 四月十八日
●開往天津
▲東洋第一丸 四月廿八日
▲日東丸 四月廿日
●上海福州基隆高雄
▲長沙丸 四月十九日
▲福建丸 四月廿九日
●開往紐約
▲關西丸 四月廿五日

船票發售處 滿鐵沿線各站及各埠日本國際觀光局
車船連運票(往復票火車減二成輪船減一成)通用期限兩個月)大連司門神戶間輪船票(買往復票價可減二成通用期限、參個月)發售
▲專屬貨物代辦處 各地國際運輸株式會社
大阪商船株式會社 大連會社

惠通行出帆

●開往芝罘威海衛仁川
▲利通號 四月十五日
●開往芝罘八角
▲泰康丸 月 日
●開往芝罘
▲昌平號 四月十三日
●開往門司宇品今治尾道
▲慶運號 四月十五日

惠通行 電話 一一八、三八五二

阿波共同汽船出帆

●開往芝罘威海衛青島
▲十六共同丸 四月十二日
▲廿六共同丸 四月十五日
●芝罘威海衛仁川
▲卅六共同丸 四月十八日
●開往天津
▲長山丸 四月十八日
●開往仁川前九
▲長山丸 四月十二日
●開往芝罘
▲十八共同丸 四月十四日

大連市山縣通 阿波共同汽船會社 大連支社 電話 五〇〇一 六九九一

破天荒之聖藥・治療梅毒服用歐斯新益散

破天荒之梅毒聖藥
內服用新六〇六片
歐斯新益散

我社經多年之苦心研究、此次始創製一種內服用新六〇六片歐斯新益散、較注射用六〇六勝強百倍、萬試萬靈百發百中眞有藥到根除、其効如神之功、故到處俱得讚辭多蒙愛用又辱承斯界之博士權威者推獎、該藥之効果偉大、絕無副作用、顯非他種藥品所能及者已證所實驗報告、實為本社之光榮、閣下今如試用一回、即知斯言之非謬也

特長
一、內服用歐斯新益散較注射用六〇六不痛而且効力偉大、
二、內服用歐斯新益散可以隨時隨處簡單自能服用且無危險、
三、小兒容易服用、
四、梅毒豫防、阿密巴赤痢、發疹等症、最有特効

包裝
二〇片 大洋 一元(金一圓)
五〇片 〃 二元三角(金二圓三錢)
一〇〇片 〃 四元(金四圓)

各地有名藥店皆有出售
【索送說明書】
發賣元 萬有製藥株式會社 東京市日本橋區室町二丁目 振替東京二五一〇四番
滿洲國代理店 星新藥商會 奉天南埠地二緯路六號

可以完全治癒!

OSNEOSAN

雙妹老牌 千日香水

市上香水雜多。然物美價廉者。唯雙妹老牌千日香水而已。香氣文雅。獨得顧客之歡迎。宜其銷路之廣。遠駕別牌香水之上。願諸君於購買香水之時。請注意須購『雙妹老牌千日香水』。方係真寶可靠之貨色。

各處均有代售

廣生行有限公司(啓)
奉天鐘樓南
營口東大街
哈爾濱正陽大街
廣生行有限公司啓

緊要聲明
啓者本行發行之黑色補丸十餘年矣近有奸商倣造本行之商標魚目混珠凡購眞正的瑞有氏黑色補丸認記瑞有氏大醫生之『有』字

瑞有氏黑色補丸

黑色補丸聖藥係、瑞有氏大醫生研究有年、經驗宏富所含各藥効力偉大而性不猛、生精補血而體不燥、强筋壯骨固本扶陽使男女生殖器力增加、對於腎病可稱全球無二之補劑也發行以來經中國政府化驗註册特許專賣又經中美英日國醫學士證明、各大醫學博士醫院均皆贊賞、認為補腎之聖藥扶陽之良方也(主治男女貧血五癆七傷氣虛咳嗽先天不足)後天虧損、房勞過度、少年破身太早手淫過度、見色滑精、夜夢遺精、腎囊潮濕、常出凉汗、精冷精清、子嗣艱難、自汗盜汗房事早洩、腰腿痠疼、形容枯瘦、小便夜多、年久的白濁或婦女之白帶及年久不受孕、凡由腎虛發生各症、服之非常有效、强精固腎如無病常服體質强壯、精神充足、永保無腎虧陽萎之慮、以免早老貧血體衰之患如患腎虛陽萎之人、早服一日黑色補丸則早得一日全愈、此藥性質和平、功效甚速四季服之合宜毫無流弊、效力偉大百發百中、服一盒有一盒之效力服一打有一打之功效、患病購服一試、方知言之不謬

定價每打國幣三十圓
每盒三圓外埠函購皆可寄郵各埠大藥房凡經售西藥者均有代售倘無處購買將欵滙至總行或各分行購買立郵不悞萬無舛錯
總行上海英租界福州路八十二號瑞有氏藥行

滿洲分行
奉天馬路灣大紅樓 瑞有氏藥行
哈爾濱道外正陽街萬國車票公司院內 瑞有氏藥行

握現代治淋劑之最高權威的
德國梅濁尅星
▲愛迪邢博士發現透膜殺菌法!
▲全世界醫師始得淋病根治藥

淋病斷根新法

淋病的難滅、已成全球醫界的難題、要把淋菌巢窟斷根、淋病怎樣可以算斷根呢?也是醫師及病家所渴望的一件事、然淋菌消滅就作為淋病的治愈、而究竟用怎樣的方法、可以證明深部的淋菌確實消滅呢?醫師祇用一種深部殺菌的新藥梅濁尅星把潛伏的淋菌完全殺盡、行了此法以後即檢不出淋菌並且沒有其他可疑的症候時、大約可作為斷根、經過了三月半年一年之後再行同樣的方法、沒有淋菌而且經過了良好的時候、就把淋菌治愈了、

還有一句話男人家已完全治愈、如不同時醫治她已經被染的妻子、這樣的醫治是一點兒沒有用的、

梅濁尅星的醫治作用

梅濁尅星為愛廸邢博士耗四十年之心血經二百五十二次的動物試驗、並請全世界花柳病院八百七十八處實驗、始告成功的淋濁斷根特效藥、其藥性王道、功效的神速、可稱十全十美、實為二十世紀醫藥界新貢獻、
(一)本劑有專門透入男女的深部粘膜細胞內、殺盡淋菌的特徵、所以服過此藥者的小便也有極其強大的殺菌力、
(二)藥性和平、毫無副作用、絕非檀油劣藥之妨害腸胃礙及生育等流弊百出者可比、
(三)專治急性慢性、五淋、白濁、婦女白帶、膀胱炎、尿道炎等症、有屢試屢驗的特效

◇德國威爾鄧藥廠鄭重監製◇
◇梅濁尅星說明書函索即寄◇

▼大連華泰西▼營口中西▼奉天五洲▼安東▲
瑞祥泰▼長春中西▼吉林五洲▼黑龍江中西▼鐵嶺義和堂▲
洮南和發▼齊齊哈爾中西▲康德記

哈爾濱道外六道街口 柯爾登洋行 總經理

婦女週刊

歡迎投稿

離婚論 (續)

(魏鶴齡)

第四章 離婚之效力

離婚爲夫婦生存中 解銷婚姻效力之方法○故因婚姻所生之一切關係 皆應因之 消滅○惟其效力 乃向將來發生○並不溯及既往○故離婚以前所生之效果○並不因離婚而受有影響也○茲就民法所規定之離婚效力○一詳言之○

第一節 離婚及於身分上之效力

因離婚而及於身分上之效力○有左列二種○

一○夫妻關係之消滅○離婚之目的○既在解 銷婚姻關係○故離婚之效力○自應首先將其夫妻 關係消滅之也○其夫妻以往所應享之權利○與應負 之義務○均應消滅○各同復其婚姻前之狀態矣○

二○家屬及姻親關係之消滅○夫妻關係 消滅之結果○家屬及姻親關係亦自隨之消滅○故妻因離婚 自應去其夫家○贅夫因離婚自應去妻家○不復再爲 夫或妻之家屬之一員○而皆斷其親誼者也○惟依民法九七一條之規定○關於姻親 結婚之限制○則不因姻親關係消滅而失效○

第二節 離婚及於子女之效力

夫妻關係由於人爲○故得以離婚之人爲手段 而解銷之○至子女對於父母之關係○乃出於 自然之血統○非可人爲的使之斷絕者○故夫妻關[illegible]家屬關係○及姻親關係 雖因離婚而消滅○而親子關係則[illegible]依然存在者○是以子女對於生父 生母雖經離異○而仍爲血親者也○

監護子女原屬 夫妻雙方之義務○而在離婚之後○夫妻異處關於子女之監護○究應以何方負責爲宜乎? 有時爲懷抱兒計宜妻任之○有時爲子女教育計宜夫任之○有時妻有 經濟能力而夫無之○宜妻任之○有時夫有經濟力而妻不能 爲懷抱兒以妨其生計○則雖懷抱兒亦宜夫任之○此應以何方 監護爲適宜而定○不應忽視子女之教養問題也○故不問 兩願或判決離婚均許夫妻以契約定之○其無契約者○原則上由夫担任(民法一五一條一○五五條前段)但在判決離婚法院得斟酌情形○爲其子女之利益計○另定妻夫或以外之監護人(民法一○五五條後段

第三節 離婚及於財產上之效力

因離婚及於財產上之効力有左列三種○

一○固有財產之取回○夫妻財產關係 原爲維持夫妻之共同生活而設○既已離婚則共同生活 自屬無由繼續○夫妻之財產關係亦歸消滅○而無分乎法定財產制 或約定財產制也○故民法第一○五八條規定○夫妻離婚時○無論其原用 何種夫妻財產制○各取回其固有財產○如有短少 由夫負担○但其短係由非可歸責於夫之事由而生者○不在此限○此條規定 自指夫曾理妻之財產者而言○若分別財 產制之妻之財產○本不歸夫管額移轉其所有權於夫者亦鮮有取回固有財產之可能也○

二○損害償之請求○在兩願離婚○當事人 雙方或均無過失或雖有過失而不欲訴之法庭○當然不發生 損害賠償之問題○然在判決離婚○則夫妻之一方常因此 而受有損害○如不使其得向他方請求賠償○亦未免失諸公平也○惟此項請求 權須他方有過失始可發生耳(民法一五六條一項)

受害人 自已若 無過失○則雖非財產 上之損害○亦得請求相當之賠償○藉資撫慰(同條二項)此項損害賠償請求權原爲撫慰受害人精神上之損害而設○故僅限於受害人 得主張之○不得讓與或繼承○但已依契約承諾○或已起訴者不在此限(同條三項)

三、贍養費之給與○夫妻無過失之一方○因判決離婚 而陷於生活困難者○他方縱無過失○亦應給與 相當之贍養費○爲民法第一○五七條所明定○蓋以 夫妻同居○爲時非暫○今雖勞燕分飛○各自西東○而追念 前情○回憶舊好○殊不應坐視無過失之對方陷於生活困難 而不予救濟之○且如聽其放任○亦或釀成重大之社會問題○故本法規定他方縱 無過失亦應給與相當之贍費也○惟本條以判決離婚者爲限○如係兩願離婚○則由當事人之協議決之○至何者謂之相當?則法院 有自由酌量之權○

尚有宜研究者○贍償慰藉金及贍養費如係一次交付者○固無問題○若係分期交付○則權利者再婚時是否可以停止交付乎○或義務者資力困乏○難於交贍養費○或權利者 生活漸裕○或困難程度減輕時○可否聲請廢止減少其數額乎? 關此民法均無明文規定○解釋上應採肯定說○

(完)

完美的人格與人生

—郭克悌太太講演—

(灩記述)

上週所說的德智體群完美○則自己的人格影響於社會國家是有利益的希望○現在我介紹一位英國女人○在十數年前方逝世○也可以說是近代最近代的女人○她的名字 是南丁 格南○

英國百餘年前○政治思想○以及輕視女性○都與現在我國情形差不多○我們不特要討論[illegible]的一切○並且也很希望諸位女性中○也有第二南丁格蘭頴脫而出○

南女士生於西歷一八二三年是貴族出身○接近奢華的皇室冬消寒○夏避暑○與平民接觸的機會極鮮○也可以說是可能她度此極福氣的生活○覺膩倦無意思○總擬愛護一切平民爲職志○其計畫時流露於其日記之字裡行間○老是要置身護士生涯中○彼時一般人視護士爲卑賤職業○非下級酗酒婦女不業此○故南女士此舉親友多目爲狂而阻撓之○父母又以其有思嫁之象徵○急欲遣之○女士表明心跡○堅却婚嫁○

每年趁家人避暑以遊歷爲名調查全國醫學情況者十年○一八五三年○英俄戰時○携三十八名女性○救護傷兵於槍林彈雨間○經過多少男性掣肘與破壞終以完美人格戰勝一切○而樹極驚人之成績○其中最可稱述者爲傷兵靜養期間○施以相當教育○并使餉資滙寄家人○有一個傷兵不離病榻○她是不肯捨去○彼時英后曾專使親函慰勞女士○譽爲天使○

晚年以操勞過度而病腿○於病中尙有偉大作品(改良醫藥等書)問世○奔走社會事業四十五年○此九十一歲之高齡獨身者○於政府榮耀褒獎中而逝世○

南女士的人格與人生是如此再看看我國最近最切要的改革事件是什麼○第一是衛生○第二一夫多妻制○這是最足毀壞人格的事○以多妻制而論○男性當然是不能提倡廢除○數百年來的律法○對重婚罪實施有幾次○不識諸位女性○有無提倡的志願○也並不希望都作運動的領袖○只是在小部分內有無帮忙與自己不墮落的可能○衛生二字無論在任何文明國○也不能說都完善○只問自己在小範圍內能否講來○下週再介紹的是奴中解放的女性○

(待續)

劉麻子與女店員 (續)

(捷峯)

『這個多少錢?』

『四角五分』

『沒有的話○昨天 還是四毛此何況他人…』劉麻子說着眼睛已掛上紅雲了○

老張明知是冤枉他○然而不如此怎能知其苦衷呢○所以又追問了一句說○

『那麼爲什麼?照實說出我才不疑心!都是好友有什麼不可說呢』

『我看見 你吃苹菓○就想起國貨商場P商店的小李○有一次她在吃 苹菓看見我 笑着跑了○我已鍾情於她○至於原因一後自能明瞭○』

『好了○老張 不必再問○只今天怎麼四角五分?』

『不能吧○敝號向來 是定價劃一○你先生每日能來四五次難道還不信用敝號麼?』

『有○好一點的信封沒有?』

『有○要什麼樣的?』

『要粉紅色洋式的』

『……』

『我的信寫好了○你們誰給去送?』麻子用昨晚由小李處買來的信封和信紙○把信寫好要找人去送○

『我去!我去!』

『不用你○滑頭不能辦事』

『你想叫誰去?』老張問○

『老Y可以』麻子說着○向老Y斜了一眼希望得到好的答要

『這種事情 不準找我○誰家沒有小年婦女○她們半途退學該多麼可憐』老B見劉麻子這種下意識的舉動早表不滿○竟又要找他送信○所以惹得他發牢騷○

『可憐人家○誰可憐你?人家以爲能在社會上做事○經濟能夠獨立○正覺着榮耀呢』劉麻子不以爲然的說○

『這是整個的婦女問題 亦是社會問題○我們下次辯論會的題目就是這個○屆時我們再來一個正式舌戰○我先問你經濟恐荒失業問題○已至尖銳化的今日○又多出一批女子生產軍來○就際情形來說○是好的現象麼?我們青年學生○將來是社會的中堅份子○責任何等重大○不能改途社會已是罪不容恕○何能再推波逐浪加甚惡現象的製造呢?』考Y見麻子有點不憤○所以如此的解釋○

『我不知道 那些個○只知其一○不知其二……還是小孫去罷○劉麻子因心中另有苦衷○所以老子的話○不能響澈他的心○

『我要去 你不用○趕快拿來罷現在就去』滑鬼說着笑了○

『等等○我和你一塊去』麻子說着回手把大衣披上○和小孫一塊走了○

屋內的吵鬧○被劉麻子和小孫帶走○沉靜空氣又把老和老張包圍了○

『和他爭論什麼○他和 小李不知有什麼關係○前次我去買東西○見麻子問小李是那里人小李說是城西李家莊○麻子聽了就俯首沉思好久○後來小李問麻子○小李也照樣默然○老張衝破了沉靜說○

『唔怪不得 說我只知其一不知其二……』老說着點了點頭什麼也不說了○

× × ×

『我一進門○店裡的人 都向我汪目○我把信交給小李什麼也沒說○就出來了○剛一邁門限○遙聞小李說『這是劉麻子寫的』我回頭一看○她一面說着一面拆信○那胖子姑娘使了一個眼色○小李又把信收拾起來○及我下樓的時候○見小李跑到使所去了○一定在那看信

劉麻子和老頭吵了幾句後○就和滑鬼走出宿舍○來到國貨商場門口○由小孫把信送給P商店的小李○小孫將其經過着實告知麻子○

『好○謝謝你?以後請你多喝幾杯喜酒就好了○我們散步去罷○劉麻子含笑的說着拉着滑鬼的手○到海沿散步去了○

N國貨商場 坐落於該 埠之中區○其場爲一大閙樓○分上下兩層○使所上下各一○P商店居於樓上○小李當然也在樓上便所看信了○信上寫道—

密斯李○

我每日要到貴商店買歉次東西○知道我的用意嗎?我本不願告訴你○但事實又不得不告訴你○我的你…你那大的眼睛○烏黑的短髮○適中的體魄…無一不使我流連○無一不使我…

你看這信○恐怕要笑我是神經病吧?不!絕不!你若不了解我○才能得呢!這信封信紙都是在你手裡買的○再用她寫信給你○也許有感於心○

最後要告訴你○我是M城西劉家村的他○你回家問你親當能知道…

欲說的話多着呢○容後面談罷○就此祝你快樂○

劉仲英啓

小李把信看完○彷彿曾記得她母親如此說過似的○但確又記不清其究竟○所以心中很是忐忑不安○直到晚間由其母處探知一切○始豁然於心了○

(未完)

女子體力最大限度 爲十七歲時

日醫北村博士新論文

東京電訊○日本醫學會第九次大會○自明日現在東京帝國大學開幕○會期五日○除日本全國醫學者五千人參加○發表各種研究論文外○中國前教育廳長湯爾和及著名醫學者九人『滿洲國』民政部衛生司長張明叡○八人○及印度那晉爾大學副校長紐基博士等來賓○亦列席討論醫學各問題○京都帝大北村博士○擬發表一論文報告女子體力於十七歲時爲最大限度○故女子運動員於十七歲以後○不能期望新紀錄○此項論文○現頗爲各方面注目○

英滑機飛行專家 密金女士抵比

【路透電】最近有英國女飛行家密金女士○擬由德國駕滑行飛機赴英○已於三日抵此○其第一站之飛行○於是告成○密金女士於今日由達摩斯境起飛即抵柯洛業○然後於下午起程來此○明日將繼續飛往奧斯坦德○於星期五飛渡英吉利海峽按密金女士兩年前即從事練習滑機飛行○現一舉成爲專家○

長篇小說 地角 (續)

吉屋信子著 笳嘯試譯

(五十九)

電車內很混雜着○

是初夏的優好天氣的日曜日○乘客非常的多○永久 是這樣的○婦女小孩子當母親的才是大和魂的佔有者○在車廂中永是男性的先占者○

而綠奮鬪的爭奪着踏上了電車○得了一席地位○

而她是又由於昌雄的臂助○昌雄在她的背後促進着 得以踏在電車上○

『謝謝』

綠在禮謝之中感覺着詞窮○

昌雄羞赧的笑着○

綠也以微笑着報答○

在這般的載着衆多的客人的電車迎着初夏 的風在街路上行走○

太陽灑着光輝○白的雲在天空浮蕩○

綠與昌雄的二人的心胸都無差異的互相沉默着○

在水道橋換車的時候○是往春日町 去的車中○二人還是共同的坐着○

昌雄這時站立了起來○在綠的座位前站立着○

『你的家是在巢鴨呵○巢鴨是在那處呀?』

昌雄訊問着○

(六十)

昌雄在綠的面前站立着○綠感覺○無話可云 的沉默着○現在於昌雄開口了○是問訊着自己所居的地方○

『在那—大塚的下車的終點往的五子去的電車線的拐角的米店—在那橫過的里邊○再—』

如此順說着姐姐家的路線○

在綠是很覺可恥的○爲何問訊着家的住處呀?

昌雄暗記着綠所告訴的話○

到王春日町的時節○綠像逃避似的要降車的○

『呀○失倍了』

昌雄摘下了帽子說着綠急促的降下了○

綠在等待着往大塚去的電車○

那男子爲何訊問我的住所○綠的胸中起了奇怪的感想○

自己是那般的向他說明了自己的 家的路線○好像是一種不可氓滅的過失○如針茫刺背○起了後悔的樣子○

綠如此的沉思的往濱野的家走去○

她在姐姐的面前現着呆氣的羞赧着○

『今天你怎末的了』

直才探訊着○

在浩二的家里吃完了晚飯○乘着返回的 電車○依然是得乘換從春日町小石川方面 來的電車的○所幸沒有遇着昌雄 ○戰戰兢兢的○

歸回在寄宿舍○心理總是沒有着落○

由於直子來的信中○依然是勉勵着好好用功的通常的語句○又有本雜誌與明信片○從巢鴨的家轉來的○那明信片是位男性的○發信的名子○原來呵○是昌雄所寄的○

綠的頭腦漲着○所幸只是個明信片還沒有多大駭恐的地方○綠安心的好奇的讀着信片上的字○

(未完)

一雙黑大的眸子 (六)

(艾霞遺著)

他越笑越悽厲○那尖削的聲音使得她怕起來○她哭得更厲害了○那笑聲是世界上最鋒利的劊刃○割碎了她那早已受了創傷的心○

—你笑什麼?松…松君…你笑…倒底笑什麼啊?

—沒有什麼…只是很單純的笑…好笑得很…太好笑了…哈!哈哈…

他的臉上沒有一點笑容○她畢竟忍不住倒在他懷裡哭着懇求他○

—松…松君喲!請原諒我吧○你別再這樣好嗎?別笑了○安靜點吧可以嗎?

—好!

—……

—……

又安靜了下來○

她以手帕擦着淚痕○擦着鼻水○

—唉!

她悠長地嘆了一口氣○

他一直不會看她一眼○

—你生氣了嗎?

—沒有○

—你恨我嗎?

—不!

他祇冷冷地吐出了這樣簡單的一個字○

—哈哈……

他又在笑○她情願立刻死去○不敢再聽見他那尖銳的笑聲○

爲什麼我不能愛他呢?是誰阻攔了我○該死!我不應該那樣地拒絕了他○我愛他○我眞地愛他○可愛的松君喲!我眞該死○使得你這樣苦痛○我愛你喲○我情願接受你給我的一切○而我也情願把一切貢獻給你○我愛你喲…

她現在情願接受他『愛』的賜與○更情願把一切貢獻給他○只要他願意○

熬不住矛盾的痛苦的她○仰着頭○以乞求的眼睛望着他○希望那迷人的黑眸子向她饒恕他○看一眼○

她失望了○他像一樽石像○她以手搖動他的身軀○懺悔地悲切地問了○

—你恨我嗎?你爲什麼不理我啦……

她伏在他身上哭了○越來越悲切○終於她被他一致的殘忍燒起了勇氣○

—松!你別這樣○我知道我傷了你的心○我知道我太懦弱○但○你爲什麼不能原諒我?我也被你的殘忍弄得夠害了○

—殘忍?殘忍?…哈…哈…

他發狂似地吼叫了○意思是說—誰殘忍呀!

—你爲什麼這樣呢?安靜些吧!請你給我一個機會向你懺悔吧○我實在也是愛着你些

—……

—我起初因爲過去的一切使得我疲倦不堪○我怕我不能照你所預期的那樣安慰你○滿足你○結果還是使你痛苦○而且季芳又是很愛你的○我想○還是讓所有的苦痛都集中壓在我一個人身上吧○要是我早知道我會使你受如此的打擊○我決不會這樣○現在我後悔了○你可以把剛才的事忘了嗎○別再難過了!可以嗎?我請求你○

—好!我遵照你的意思○我們做一個朋友吧○

—松!我現在懊悔了!

—……

—松我現在懊悔了○你明白嗎?—我明白了○

她現在情願被他吻了○可是他好像是不明瞭她說的話○她有些可恨了○

—你眞的明白了嗎?我想你不吧!

—這又有什不明白○你懊悔你剛才使我痛苦○但這是出於不得已的○希望我不要難過現在我瞭解了○不難過了○

—……

她沒什麼說的○恨嗎?恨誰呀?自己!他!

—……

—……

—我想回去了○

—一同去吃飯好嗎?

—不!

回學校去太遠了○他送她到一個地方○是她朋友的家○也可以說是她的家○

—完—

新婦職聲中小感

(人若)

在歷史以前○每個女人就是和每個男人共同地作着維持生活的勞動○女人不僅不比男人落後而且在某種意義上或者要作比男人更多的事情○這樣的社會○是不存在着所謂現在這種的婦女問題的從沒有寄生階級和沒有不勞而獲這一點看來寧可說他比我們現在居住的這個更人性些○更公平些○

經過了一個極長極長的階段之後○在現在○對於廣大的女性○已被人們視爲社會問題的一主要部份而在熱烈討論○全世界都在嚷着婦女解放○爲了婦女底平等○和自由確是犧牲了不少極可寶貴的精力呀!

在另一種社會條件之下○這問題并非不 曾與以澈 底解決的○但在這國度裡○甚至更文明些提起了對這一問題所努力的成績○那不僅令我們沒得可說○甚至使我們羞愧○在幾千年之前○在那黑暗的古代社會裡○有一些不幸的奴隸這些敗陣的俘虜○是住着一些統治者無情的監督役使和屠殺的○他們一無所有連自己底身體○自己亦無權處理○殘酷的虐待○過分的剝削○曾經奠成了一時文明的基石○但這樣的制度終於漸漸顚覆○由封建制度起而代替○而這最獸性的人與人的關係○也就隨之消滅○

所謂消滅這話○對於婦女却不能成立○婦女被迫而拍賣她們的肉體○及用貨幣數目明婦女這商品的價目的事○從來就流行於一般的國家○并且定之於國家的所謂最神聖的法律條文裡○作妓女的是不准逃走的換一句話說○就是沒有移動自己身體的自由○法院裏常常審理『妓女潛逃』的案件○而且街頭上也常貼『懸賞尋人』的告白假使那眞眞爲了『愛』而帶她走向自由底熱情男子是被尋獲喲—那便是所謂罪徒○理由○據說是和『攜款潛逃』相同○的這眞是人類底恥污喲!這眞是文明底耻污喲!

我常常願意把話說得很遠○這當然是習慣使然○現在讓我回到女子職業這正傳上來○

把那鎖在繡樓裡成年不見太陽(社會更不用提)的少女推進職業的戰線這從社會的見地說來應該承認這是進步的○祗有這才是恢復了眞正人性的生活狀態○但當我想到這進步是那樣殘忍和勉强我倒不能已於言了○

深深的經濟危機○造出了失業的洪水○婦女們都懷着勇敢的心腸走上代替她們丈夫寬尋麵包的道路○有的財主對於這溫和的一羣是高興用較低的代價利用的○況且對於某種職業仗着青春的光輝○和美麗的姿態○既可作在深刻恐慌口招攬主顧的廣告○而且在同業競爭上也有些方便○當然這樣卑陋的意見○是在解放婦女和『女子職業』這招牌底掩護之下進行着的○男堂倌捲着行李走出飯館的大門之後○公共汽車的七十名男子車掌○也將停止他們這『尙可溫飽』的職業縱然這生活底條件是這樣低劣但依然吝嗇地走開那羣年青的漢子○他們是失業了○她們搶來了他們的飯碗在污濁的空氣中○在震蕩的車廂裡○在俄國『查票』的嚴勵叱責之下○爲了面包的威逼○一些活潑的少女是在担心地執行着這一生疎的職務了這便是所 謂社會對於 女性底『解放』但據我想這也并不是完全沒有意義的○因爲這職務將帶她們和社會見面○這勞苦也得告訴她們一些還不會知道的事情○

中國婦運同盟會 開改組委員會

中國女子運動同盟會○前原名女子參政會○自經上月二十二日召集臨時大會○當以該會組織之原意○係爲獲得女子參政權爲目的○故在民十年成立大會于上海○幾經奮鬥○女子參政之目的已達○乃擴大組織更易名稱○改爲今名○上次大會並推定何香凝○王孝英○劉王立明○談社英○劉平寄塵○唐家偉○李峙山○王瑞竹○李彩霞○李冠英○郭箴一○溫嗣英○陳名儀○唐冠英○姚堃等十五人○爲改組委員○指定劉王立明起草改組宣言○茲悉該會已於九日召開第一次會議○討論改組方案章程通過改組宣言諸事宜云○

全世界婦團請願

提倡世界和平之運動

巴黎電○法國婦女刻亦加入全世界婦女團○致各國之有力敎會諸領袖之請願書○該請願書之主旨○在促成各國敎會領袖之團結○以提倡世界和平之運動○其請願書之內容如下○

吾儕既爲兒童之母親○世界的兒童○即吾儕之兒童○吾儕安能坐視 吾儕之兒 童互相屠殺○而不加以援手乎○吾儕既爲婦女○則吾儕信仰上帝與否姑可勿論○吾儕之力量○可以『愛』之一字包括之○因愛之故吾儕遂大胆而不顧外交之方式如何○吾儕憂心時事○寢食俱廢○故吾儕不得不向世界各敎之精神領袖如甘地○婆生○因斯登等○及有理想中信仰之人類請願○吾儕對於若輩(指各領袖等)已往之努力○以激動世界之公論○未嘗忘懷○故吾儕在深淵之傍向若輩呼號○曰世界已入危險之時期矣○吾儕婦女終不能信國際傳布死道之權威者○吾儕對於精神之權威者則願表示吾儕之信仰○吾儕因一念之衝動○將以吾儕天眞兒童之名義○亦以母親愛護兒童之名義○以懇求世界之精神權威者○周惟有若輩始能造成犧牲之集團○繼續不息○要求各國政府放下屠刀也○

上項請願代表各國之八十萬現任母師之婦女○且已爲該團主席拜丁女士所簽署矣○請願書中其他剩名之團體○則有數會主敎之世界友誼同盟之敎育委員會○甘地之朋友○及國際婦女協會等云○

○ 你的仇人?也有時是你的知交!

○ 你的至交?也有時是你的仇人!

○ 人間沒有愛情○即可說沒有國家○

○ 冒險精神○是『進步』的根本立志堅忍是『成功』的基礎○要想『進步』『成功』一定要有冒險精神和立志堅忍不可的○

圓桌會議暗雲低迷
日向菲體協電告最后態度

【上海十日電】日菲華三國之圓桌會議、非公式會、改爲十日午前九時十五分續行、中國側之態度、依然極度强硬、此中菲爲滿洲國參加問題之議論而出席者、仍具斯項態度、如昨夜當地中國新聞記者團、向中國代表進言、以不參右會議決議之旨、是以日本側以事態既已至此徒以隱忍自重、則中國側、更加强硬、故即按照既定方針進行、日本體協本部、示無躊躇捲旗之訓令、達到代表間、因菲島側所出之策畧如何、日本能至退脫極東大會與否、亦難預測、又山本博士、向菲島體協電告日本最後之決議、並要求其回答、

日代表報告經過

【東京十一日電】與體育協會之訓令錯過、該協會接山本博士拍來三國圓桌會議經過之電報云、

『會議終了、印度前例、亦爲一致、憲法的亦須要一致等之中菲意見、與日本側意見未能解決、以致提出具體案、依假票決決定之、

一、提示滿洲國參加之可否、迄總會廷長案、二對一、敗北、

一、該決定案、廻付實待委員會案、日本反對、以二比一不成立、

一、爲解決參加之多數票次、任菲國委員案、日本贊成、中國反對、菲國棄權、

一、非政治問題云云、本國反對、菲國棄權、

一、發出非政治問題之共同聲明書、認滿洲國參加案、議長不採擇、

除以上報告外、體育協會尙期待山本代表之第二次報告、依此報告、決定最後的態度、

不得已 不參加大會
日體協全體會議
決定最後的處置

【東京十一日電】日本體育協會、自十一日午前九時、開全體會議、關於遠東大會參加與否、協議結果、鑑於目下形勢、意見一致、不得已不參加、（非脫退）

山本博士失望歸國
有負重託愧感交集

【上海十日發電】山本博士發表會議至此地步之經過及感想如下、

滿洲國參加大會問題、已經馬尼剌體協理事會通過最後更得美國國務省有關諸人之諒解、然而菲島代表竟在本會議上驟變態度、以至於此、余對菲島國民性亟感失望同時感覺個人才力不足有負重託、對於滿洲國尤感抱愧、新生之國家、前途必有棘荊、必須繼續努力方克達到初衷云

【又電】山本博士與松澤代表及滿洲國代表神田小川兩氏同行決於十三日歸國、

自五月以後
撤廢綜合選手權賽
滿洲國參加依然不利

【上海十日發電】由本日午前九時起、在卡西旅館舉行之圓桌會議第二日、依然暗雲低、而尤以華側代表、於昨日對華報記者宣稱、滿洲國之參加、依大會憲法之精神、須徵得會員國全部之承認、因我國絕對不與承認、致此問題毫無成立云云、而對唐博士之諒解運動、亦未收效、據現大會形勢、對我依然不利、

依昨日討論所決定之撤廢綜合選手權、由五月遠東大會始能生效故今后不作競技種目全體順序之決定、又該選手權保有國之日本、保有天皇杯之處置、決於五月定例會議決定之、又女子網球選手權、雖確係公認之原則、亦以無準備機關之理由而中止、

遠東運動會
滿洲國難參加
日本體協將有表示

【東京十日發電】經與舉行體育協會、緊急理事會之結果於十日午後三時山本博士、發表如下之電報、

聞聽會議絕望不勝憤慨、日本迄今對參加問題努力未懈者、以菲島體館關係也、對於菲島背信食言之態度、不待卿等之歸國、對於大會參加不參加問題、有由理事會表明重大決議之必要云、

出場預選之
華北選手赴滬

【天津十日電】參加遠東運動大會、預選華北選手、一行十九人、於九日由馬約輪等率領、乘平滬東赴滬、

華北派遣隊
離津南下

天津九日電、參加遠東之華北籃球及田徑賽選手現已派定計籃球十二人、田徑賽十七人今晨由華北體聯會委員率領、由津乘平滬車南下、

我國代表決定歸還
經體協關係者協議結果

【新京電】滿洲國當局、接到滞滬滿洲國代表部參加遠東大會問題決裂之旨之電報、十日午後三時、首先由體育協會暨各關係者、召集文教部、關於善後策及滿洲國所應採之態度、聚首協議、結果、使三代表即由上海歸還、與此同時、使留日之 藤森國都 建設事務官、確認日本側之態度、然則對滿洲國徹底的不惜幹旋之日本、對遠東大會、採用如何態度、頗堪注目、據滿洲國體育協會觀測、曩者日滿代表、於啓程赴滬上交涉之前、日本體協派遣滿 洲之涉谷 竹越兩理事、於公開席上、言明謂『若不幸決裂參加交涉場合日本亦中止選手之派遣、與滿洲國其態度云云』其后日本體協傾於軟論、然業經成爲議會問題而於國際間投一大波紋因此由責任上觀之、似乎與滿洲國同其步驟、且對踩躪運動精神之中國、應取相當之處置云云、

須努力開拓新生面
滿洲國代表談話

【上海十一日電】連日奮鬥後已呈絕望之滿洲國代表神田植川小川久保田四氏、略談如下我等以必達貫徹目的之悲壯的決心、由滿洲國出發、在當地通知所有機關、捉所有之機會、於裡面加以最善之努力、努力貫徹目的、而至於今日之結果、此不僅爲滿洲國、實爲極東之和平、我等實屬遺憾、今日對於全亞細亞民族、發表聲明書、仰候大衆之公判、謂極東大會不僅爲極東之運動機關、我等除去無品行、不信無恥之醜團、以造淸淨的生於運動精神中之新團體、如此以貢献於東洋和平、已得山本博士之贊意云、

經濟欄

朝鮮總督府當局
再增谷子輸入稅
谷子輸出將受打擊

【本報特訊】朝鮮總督府根據保護農民策之趣旨、對於我國特產谷子之輸入、曾經講究防止結果、決定對於輸入之滿洲谷子、每百斤、征收稅金一圓、已於四月公布、並即日實施、同時向滿鐵會社及各關係方面、分布關於改正稅率之趣旨、查從來滿洲谷子輸入朝鮮之特定稅率、每百斤征收稅金五十錢、迄至昨年四月一日、忽增加十六錢、復於一年後之四月一日、再增爲一圓、竟達曩日稅率之一倍、於此短時期內、增加如斯巨額稅率、滿洲谷子之輸出、勢必受深甚之打擊、並聞朝鮮總督府、自昭和五年以來、對於滿洲谷子之運費、減收一成而至一成五分之定例、亦以昨年十二月三十日爲限、而取消之、故滿洲谷子之進出朝鮮復加深一層之影響云、

國際小麥委會
發表聲明大失所望

（羅馬九日發電）由五日以來、當地舉行之十五國國際小麥委員會、於九日審議小麥之最低價格、同時進行審議專門家小委會之提案數項、於會議終了後、發表下列、聲明、

鑑於現在中國國內小麥價格較諸米價、尤爲低廉之事實、故世界小麥之價格、縱有相當之提高、極東方面小麥需要、亦不致有何減退、本委員會本日已終了關於倫敦小麥協定成績之檢討、觀於世界小麥之價格、較締結該協定時、大加下落、使吾人不勝失望云、

製麵業者收買小麥之價格、與世界輸出價格水準一齊或超過之國家、據一般觀測、世界小麥乃限於一部分少數諸國、產額四分之三以上、皆以超過輸出點以上之高價而消費、輸出小麥價格、縱見幾許之消膨亦不致將減少小麥需要之效云

日本國際貿易
四月上旬仍入超
五百二十二萬二千圓

【東京專電】日本全國、四月上旬之貿易總額、依然輸入超過輸出五百二十二萬二千圓按現在情勢推察之、本月中旬之入超額、勢將稍增、今後綿綿布及雜貨之輸出、仍無增加希望、並棉花之輸入、勢爲有增無減、故今後貿易之入超額、亦將逐漸增加、並輸出市場最近頗呈冷靜狀態云、

國際運輸公司
包運台灣香蕉

【大連】從來經大連港輸入之台灣香蕉、自本年三月以來其向全滿之散運事宜、已爲國際公司所包辦、故其運費、較前勢將減低、其賣價亦將因之便宜、關於此事、據國際運輸公司語記者云、

前與台灣青果輸出聯合會交涉之結果、對於香蕉之運輸、遂歸本公司一手包辦、台灣香蕉、每年輸入滿洲總額、約爲十六萬籠以上、其所需運費、已達相當巨額、青果聯合會、爲圖其在滿售價、可能的低廉、並達到敏速計遂託本公司一手包辦、總之其售價勢將因此較廉、並可迅速供給消費者之需用云、

因取引所封閉
商業頓呈冷落
商民懇請滿鐵捐資復興

【開原專訊】曩曾號爲大豆都市、繁榮一時之開原、近來因滿海線開通、特產物之集散、運送系統、殆已轉移、昔日繁華完全消失、如特產取引所之交易狀況、亦逐漸衰萎、諸般商業、被其影響更甚、結果、正金銀行支店、遂於客冬撤回、特產取引所、亦於今春封閉、同時取引所信託會社、亦聲明解散、繁華的都市、頓時消極一般商民、大感冷落、尤以家、恐荒更甚、因而地方委員及各區長、發起召集大會、討論開原市復興善後之對策、結果、議決左記各項辦法、

一、呈請滿鐵會社、今次引所信託會社解散後應行退還五萬五六千圓之股本金、捐與市民、以爲復興之資金、

一、呈請取引所信託會社清算委員會、凡取引所信託會社所有之房產、及一切不動產捐助市民、以爲復興之基業、

至於滿鐵會社及信託會社果將如何答覆、頗爲各方所注目云、

房租減價

【洮南】本縣地面蕭條、已達極點、商務會長張夢九、爲維持商業計、已據情呈請縣公署、將房租核減以維持市面、齊縣長永井參事宮、見其呈請、十分合理、故出示將房租、十分減去一五、如有不遵者、則懲辦不貸云、

三月中特產輸出
高粱增加大豆減
日本需要漸增歐洲漸減

【大連訊】據滿洲重要物產組合發表、三月中由大連港輸出之特產數量、乃輸出國別如左、

（單位公噸）

	本年三月	昨年同期
▲大豆		
日本	五一、一四四	三一、八九四
歐洲	三八、八五一	一一二、八二二
南洋	七、一五五	七、〇二八
中國	二、九三五	四、五二六
合計	一〇一、〇八三	一五六、二七〇
▲豆餅		
日本	一二三、二六二	六一、一二〇
歐洲	二、四五九	五、一二三
美國	九一九	二、〇二三
南洋	―	七九
中國	三、五六九	七、四九三
朝鮮	二、一二八	二、三七三
合計	一三一、三三七	七八、二一〇
▲豆油		
日本	一七	一〇
歐洲	三、五四五	二、二三四
美國	二〇	―
中國	一、四九六	四、二三四
合計	五、〇七八	六、五〇四
▲高粱		
日本	八、七八一	五、六〇二
歐洲	一六	―
中國	一、八二七	八〇八
朝鮮	八八	―
合計	一〇、七一二	六、四一〇

按上記指數、大豆輸出數量、較昨年同期、減少五萬五千一百八十五公噸、就中向日本輸出者、反呈增加、惟向歐洲輸出、激減七萬三千九百七十一公噸、豆餅輸出數量、較昨年同期、增加四萬四千一百二十七公噸、豆油減少一千二百二十六公噸、高粱因向中國日本之輸出增加、結果、較昨年同期增加四千三百零二公噸、

天下一品

萬字老牌醬油

日本國之一年間醬油釀造額四百萬石
本工場是日本最大工場釀造最優醬油
本工場一年間醬油釀造額六拾萬石

資本金參千萬圓
野田醬油株式會社奉天出張所
奉天宇治町六番地 電話二六九七番

汽車黃金時代來到了、有志雄飛於斯界之士、如前來一叩敝校之門、君必能展開幸福的前途、敝校爲滿洲唯一之公認自動車學校之分校、即最老最高之養成司機員之機關、敎授諸設備之完善、尤其利用電影之新穎敎授法、實爲敝校獨得而他校無有者也、

關東廳公認 滿洲自動車學校

指導懇切、有宿舍施設、實費可住、畢業後由校介紹就職、確實欲明詳細、宜以名信片或電話來訊當郎奉送章程

奉天商埠地三經路四四 奉天獨立守備隊對過 電話二五九七
本校校址大連北大山通

婦女服 男女兒童服
春裝
春風正宜換衣時…諸君的『橫濱』滿吊美服於服架 待君速來挑裝了

春服 春外套
奉天春日町 橫濱商行

福森綢緞莊
瀋陽市西華門大街路南
◇定於新曆三月二十日起
春季大減價贈彩 贈券另有詳章請至本莊門市部參閱
昔萬國儲蓄會之號碼額故多難作標準
茲改用福民券之號碼以第三回六月十四日開彩以號碼單爲憑特此聲明
有得三百元有價獎券的希望
特聘上海名師精製大衣旗袍

最新理化學
應用經濟的
優良製品也
總代理店 寺庄洋行

醫療藥品 注射藥品
醫療機器 繃帶材料
奉天小西關大街路南
大同大藥房
日話四三三九番
滿電二二六五番

狂犬病·犬瘟病豫防
斷耳·斷尾術·皮膚病
天野愛犬病院
奉天紅梅町三二

固力果
美味滋養之糖果
一粒增力
一粒慰勞
一粒爽快

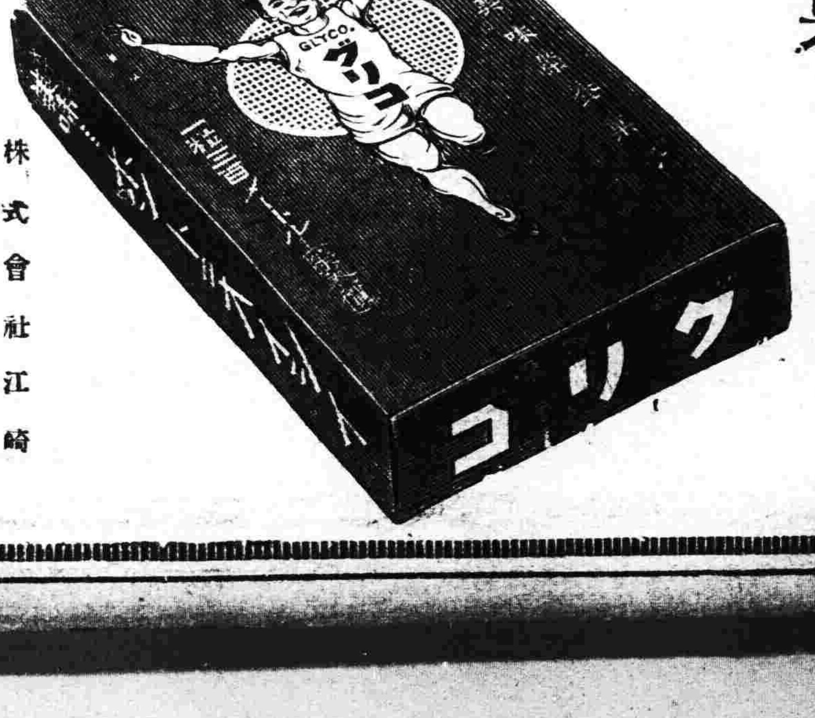

株式會社江崎大連分工場

全治皮膚病
天恩水

殺菌作用
能殺滅皮膚病之菌蟲即除却痛痒等痛苦
消毒作用
能分解消除患部之毒素不能追逐病毒於內部故可完全消毒
收斂作用
能復活患部健康組織奏効神速
前記三大特長爲天恩水獨有差堪自誇者也

●乾癬●濕癬●鵝掌風●疥癬●癬瘡●香瘡疽●痂●爛瘡●痒瘡●瘡疤●禿瘡●瘰瘍●小結子●酒刺●雀斑●蚤蚊蚋子●臭蟲●之刺傷●漆油湯傷●刮臉劃傷●潰爛蛋蚊臭虫毒虫之刺傷等一切膚病
▲不疵▲不痛▲不內攻▲擦之不汚
▲不顯眼▲卻痛痒潰爛尤效
天恩水藥價 卅錢、五十錢、一元 二圓、送料內地六錢
全國到處藥店皆售萬一品罄之時其代金向左記發賣元郵購即送不悞

假冒品多故購時務要指名天恩水方可無誤

發賣元
東京市芝區田村町十八
電話芝一八七四番 東京藥院
振替東京六〇一〇番
大阪市赤十字病院前 東京藥院
電話南一二四六番
振替大阪五〇八一番

謀擴張蘋菓銷路 請施輸出檢查法

【大連】蘋菓漸爲關東州內之特産、年來營斯業日多、且極發展、如鄉間土地、半化爲菓園、客年中因氣候不順、出産略減、雖然調查總産額、尚達二百餘萬、以現狀推測、本年中最低數、亦不下三百萬、但關於華北之消路上、除當地每年約消費百萬外、餘者殆運往北滿南洋日本及其他諸海外市場、現在爲該業間所憂慮者、即關於銷路之市場、因出産日多、必須速擴張、最近關東州內、已有滿洲蘋菓輸出同業組合之設立、以資今後統制品質擴張販路、據查去年中賴同組合銷費者、總數四十六家中、日人三十一家、滿人十五家、委託消費數、共十萬七千九百四十七貫、對於各市場消費狀況、南洋方面、前年因有排日之聲浪、畧受妨碍、客年中漸趨良好、今後諒有好兆、至於北滿方面、因人口漸增、用數必多、惟對日輸出、必須具有佳良之品質、同業者懇求關東廳、仰爲制定輸出檢查法云、面中國方面需用既少、關稅又高、故對華輸出、仍在不振中云、

甘井子繁榮 設電信電話

【大連】大連近郊之甘井子港、因與大連埠頭相迎對、故地面逐日發展、商民次第雲集、現成爲繁華之商埠、且滿洲化學工業會社、石油會社、滿電發電所等、各機關及工廠、先後開設、港內出入船舶亦日多、惟商民利用之電信電話等、急需施設、滿洲電電會社、爲助該埠之發展、應乎商民之請求、計劃施設之大綱如下、

前增依賴甘井子郵便局代理電信電話事務、現已訂買電話者十四家、暫依大連中央電話局交換之、期減使用者之担負、待用者增多時、自明年中、決新設電話局於甘井子云、

大連署各係 官員異動

【大連】大連署各係主任、因作同四月一日關東廳官員異動、同時兼爲適材宜所計、亦隨之而調轉、茲處警務局之發表、大連署各係主任之移轉及新任者如下、

主任、

國武司法主任、轉任警務主任平川警部、榮昇同署司法主任、

此外除各係人員稍有異調外、而高等衛生保安各主任、仍舊未動云、

演劇助賑

【新京】中央函館賑災委員會幹事長、外交部通商司長呂宜文氏、於本月八日特假座頭道溝益興樓飯店、宴請此次發起演劇助賑要友數十餘人、觥酬交錯、迄九時許始盡歡而散、聞席間決定於新京大戲院演義務戲二日、籌印入場卷三千四百枚、每張售價定一元五角、並將此次表演之劇目決定如左、

十四日晚、烏盆計、幽篁館主、干茂如君、罵殿、夢悟君女笠閣君錦湘雲華王齊主起解、夢鷗館主雪潭君士、四郎探母(坐宮起回令止)蘂香山人鏡海君予若軒主燕麟客犁雲居士、莫愁廳主、僧君雪潭居士干茂如君、失街亭代軒設、黃楚寶君、

十五日晚、六月雪梅嚴君雪潭居士、舉鼎觀書、幽篁館主干茂如君、天齊廟、犁雲居士鮮隱君、戲鳳、寒石公美娟女士、珠簾寨、鄭玉華君燕麟客莫愁廳主雪潭居士、玉堂春、夢鷗館主趙惺園君笠僧君干茂如君夢悟君、打漁殺家、黃楚寶君、

據聞此次所定劇目、均係各票友最有精彩之作、想屆時必能博得一般觀衆之歡迎也、

特産之輸出 三月中由連港

【大連】據滿洲重要物産組合之調查、本年三月中、由大連港載船外運之各種特産、與去年同月對比如下、

	本年三月	去年三月
大豆		
日本	三一、八九四	五一、一四四
歐洲	三三、八三三	三六、八三一
南洋	七、〇二八	七一、五五
中國	四、五二六	二、九三三
豆餅		
日本	六一、三三七	一三、三六三
歐洲	五、一一二	二、四五九
美國	二、〇二三	九一九
南洋	七九	
中國	七、四九三	二、五六九
朝鮮	二、三七三	二、一二八
豆油		
日本	一〇	一七
歐洲	三、二三四	二、五四五
美國		二〇
中國	四、二三四	一、四九六
高粱		
日本	五、六〇二	八、七八一
歐洲		一六
中國	八〇八	一、八二七
朝鮮		八八

總計本年三月中、輸出大豆十萬一千八十三噸、豆餅十二萬二千三百三十七噸、豆油五千七十八噸、高粱一萬七百十二噸、就中日本國需用者最多、

縣長回往

【遼中】縣長金鳳山、前于四月初旬赴省會議、閉會立即遄返、四月七日安抵本邑、記者往謁、金公暢談會議要旨、概爲救濟農村、維持治安、發政施仁、實行帝國王道之步驟云、

義父義女私奔

【撫順】本埠東大街住戶黃某、(號一刀)年四十八歲、娶妻黃氏、黃一刀素無正業、稍通相術、及批流年、終日徘徊街道、久竄閭閻、一般無識婦女、被其蒙哄者、不知凡幾、平素與宦者某交好、以資倚仗、日前至李姓家、(即李大麻子)現於商埠南門外開設烟舖、李家夫婦年近四旬、膝前一女、年二十一歲、彼即爲該女斷命、言道福厚壽促、天在念四年春、其母女驟聽之下、驚慌問訊、有無解處、黃言非余不能治、但該女與吾不生關係、無可如何、母女爲求壽計、令女拜認黃某爲義父、黃某樂不可支、復言道、女認義父當至吾家三天、以便爲之求壽云云、母女以既係干親、料無意外、李女隨其至家、拜見乾母、從此來往無阻、前日李女至黃家數日未歸、李家夫婦大肆忐忑、前往尋問、該義父女不知所往、僅黃氏言語支離、李某以愛女呈控、事隔十餘日、尚未見李女歸來、其父至法院遞呈控黃氏時、值一刀亦投呈、兩相扭扯、檢察官開庭問訊、一刀不承認有認干親及拐女情事、一刀詞窮畢露、當堂被押、究竟如何結果、容訪再誌、

逆姦孀母 逼斃幼童

【北鎭】城東石灰窰子村、住戶王雲閣、家中突起慘禍、致成命案、已誌前報、又詳細調查、王雲閣同妻李氏砍斃親子、情因胞弟之妻高氏、年三十餘歲孀居、各立門戶、有逆侄王書銘、月二十五歲、素無正業、要錢爲生、反與孀母高氏通姦、王雲閣怒恨難除、因此同妻李氏商妥、令妻李氏手持鐵鋌、將親生五歲嬰兒砍斃、即告弟婦高氏、因家中糾葛砍死其子、釀成火禍、其禍端起于王書銘姦淫孀母所致、現王雲閣與妻李氏同弟婦高氏均被縣署傳拿嚴押候訊、不意王書銘在罪案之中、幸未傳押仍在城逗遛、按王書銘逆姦孀母、忤亂人倫、罪逆沖天、難逃法網云、

父子成毆砍破頭部

【北鎭】城里城皇廟前東胡同、住戶孫機房、家道小康、膝前三子、次子三子在外、惟長子不肖要錢爲生、不意昨二十四日、長子屢向其父要錢、其父不允、乃操同室之戈、將其父頭部砍破鮮血淋漓、經街巷長、排解不了、嗣經北門該管分所、送交第一署、不知將來如何、俟訪再誌、

植樹盛況

【北鎭】縣立男女各學校、各界仕紳、參事官、各指導官警務處王處長、齊集西關外、植樹地址、王子棟處長演說植樹法、是日天朗氣淸、惠風和暢、遊行往觀者、絡繹不絕、講演畢、各學校鼓號齊鳴而歸

守備隊調鞍山 日滿市民歡送

【熊岳城】駐岳日守備隊、因地方匪患肅淸、於月之十日調往鞍山、岳驛日滿市民聞之特整隊赴站歡送云、

專賣局禁 私種罌粟

【營口】營口鴉片專賣局、近驗春耕在即、不無利圖農民私種罌粟、違反功令、現爲澈底取締計、特於昨函飭縣署、轉諭各村村長、負責禁止、倘各該村發現私種情事、除將私種者、依法治罪外、並將村長連帶處罰云、

李司令派兵 保護掃墓

【臨江】本邑駐防長撫地區警備司令李壽山、自到本邑駐防以來、人民均得保障、更兼所部官士兵夫、對於商民亦公買公賣、茲屆淸明佳節、一般人民循例祭掃墳墓、李司令爲預防不測起見、特派官長四員、率兵八十餘名、分赴各溝裡、妥爲保護、俾免盜匪乘隙綁擄、故一般人民莫不感戴云、

吉海鐵路沿線 發放豆種

【磐石】吉海鐵路局玆爲沿綫一帶、所産元豆均屬雜花烟豆、銷路不廣、探其原因確爲種籽不良故、特在外處收買上好豆種、沿綫發放民戶按數對換、并發給種豆說明書一本、對於耕種收藏、均有詳細說明現正從事辦理中、

劉縣長 召集會議

【磐石】縣長劉懋昭、日昨召集各機關首領、及各百十家長等齊集西門外市場公議案開會、對於歸併農村、救濟春耕等項、均有討論、散會時、每人給與現洋五角、以作飯費云、

騎兵支隊 租地種谷

【磐石】駐防本城之騎兵第一支隊、因騎馬草料、浩費甚繁、且縣境缺草無處可買、茲爲節省費用起見、特於城北距城六七里之處、租種民地四十晌、將種谷子、現已僱人往地運糞、屆期即可播種云、

田少將 率兵來興訊

【興京】奉天警備司令官于芷山上將、電調騎兵第四團同省消息、已誌本報、茲聞縣參事官中尾優奉于帥覆電、已派田少將率第五旅全部、赴興桓駐防、在田部未到之前、邴團不能開拔、飭即轉知遵照、並爲預備兵舍等因、除已函知邴桂五團長暫駐不動外、並令所屬準備兵舍、一般商民聞之、莫不喜形於色云、

署長調勤訊

【錦西】警局訊、各署署長調勤之說、刻已實現、聞一署王雨堂調六署、五署署長張郁周調一署、四署王子蘭署長調五署四署尚未知派何人、容訪再誌、

軋斃小兒案 已判緩

【錦西】七區營盤村村民、齊寶山、於上月赶大車赴西海運墳、馬驚車翻軋斃王姓小兒一案、經縣署調查、確處於不可抗力之下、致將王姓小兒軋斃、較過失殺傷、尙較情輕可原、李承審於本月十日按例判齊寶山徒刑一年零六個月、准其緩刑云、

村長副 八區改選

【錦西】縣八區劉家屯鎭、村長一席、原歸八署巡官傅玉珊兼充、現屆改選之期、該村村長、已在八署院內、於本月八日、改選赫耀東爲村長、王淸華爲村副云、

瀋水醫壇

來稿無論何點或過三百字不錄

讀者問病

主筆先生文鑒、披讀貴報得見醫壇、每問必答堪稱、病者指南、活命救星誠貴報與諸大醫士功德無量、敝幼犯手淫症、向來未經醫藥、以至髮禿、目力近視、現年二十八歲、面目如四十之老叟、每逢人烟衆多之區、恆受他人之嘲笑、然每有男女交合之時、其精早卸、故覺慾情不盡、伏請 主筆先生不棄無聵、早爲登錄、懇求諸大名醫、賜一妥方、挽諸痛苦是感大德無涯矣、

患者待教於新京 ○○○

盛京報社惠鑒、自貴報闢設醫壇、使患病者、均得所問津誠便民之善舉也、茲懇者、家嚴年已五十餘、身體素不甚健、又性情急燥、遇事之不如意者、則不能涵蓄、嗣後遂覺胸膈不舒、並時覺有氣一縷、不知自何處而起、聚於喉間、不上不下、前闢離塡、以致不能安眠、精神頹頓、曾經中醫、多方治療、並服用鹹城和馬蓮子、用水煎服、及前服牛胎等偏方、迄今數月、仍未見效、因見及醫壇之便利、用將病源、縷陳如右、敬乞 中外名醫、賜一良方、俾早痊愈、則不勝感荷之至、

敝人丁寧待教於新京 ○○○

敬啓者、鄙人四十一歲、去冬得了失眠之症、初起時、竟能三五天、通夜不睡、後來每到夜間、只眠一點多鐘、約有三月之久、迄今要眠、多者四個鐘點、尙缺少四個鐘點、如何恢復原狀、即祈 指教、十二點上炕、不睡、尙且反來復去、約要兩點後方能睡着、天明即不寐、此係生平習慣、再加白天不睡中覺、藥片、中西藥、服過無效、又耳鳴、胸部動跳、有些痛、乳下動跳、手僅摸到、兩腿無力、發軟、吐痰夾入黑色、喉嚨管只覺有東西存在、又像痰存在敬請、海內國手、速賜良方、 大主筆先生、大鑒速登爲感、

程鳳生候教於新京 ○○○

大主筆先生鈞鑒、自貴報設醫壇以還、一般問病者、均獲奇效 誠病者之福音、濟世之救星、敝人現年二十歲、早身體賤安、惟於十六歲、即染手淫惡症、二年於玆、至二年前結婚後、始去惡習、孰意新病又生、初覺頭暈目眩、四肢無力、繼感腰酸腿疼、陽萎洩早、至今則更甚於此、即每於大便時、尿中雜精、惟小便不感疼痛、於小便時則否、此症實感恐懼、想人之眞精有限、每大便即雜精、則將必精缺人弱、有關性命、此懇 海內諸大國手不惜珠玉、早賜良策、濟敝人於苦海、則感激大德於無涯矣 此請

撰安 鄙人張星岩待教 ○○○

大主筆先生惠鑒、敬啓者敝人患脫髮症、迄今已逾四載、每當夏季稍愈、而至冬季復犯、諸般珍治、竟無見效、是以特請 大主筆先生勿以文字簡陋見棄、代爲更正、登諸報端、即請 海內諸大名醫、暨讀者諸君、惠賜良方、俾予早痊、得沐大德、感激無涯、敬請

撰安 曹德忱待教於新京

答何周二君 (吳幼中)

王書先生鑒、爲令愛患耳內部中、流膿水不已、疊經中西診療罔效、非一時即愈之病、該證係濁陰不降、相火鬱發、則爲腫閉、氣血鬱阻、肌肉覺潰、則流膿水、今擬此濁降淸升之劑、耳病即除矣、方用鮮石斛二錢乳香一錢沒藥一錢當歸尾一錢五分焦山梔一錢陸路通兩個醋柴胡一錢龍胆草一錢菊花一錢元柏五分水煎服、

鴻謙先生鑒、閣下因食牛肉等較多、屢服湯丸罔效、因循此刻、以致胸膈攻築、綠絲作痛、面瘦週身不快、據余揣斷、胸膈攻築綠絲作痛者、肝氣鬱滯、不得宣暢也、面瘦週身不快者、肝鬱侮脾也、方用炒靑皮四錢縮砂仁一錢焦白朮三錢雲苓三錢焦查三錢鷄內金二錢元胡二錢麵炭二錢香附三錢五爪橘紅三錢根朴三錢甘草一錢水煎服敬請大主筆先生照登爲盼

答自奉天小北關人和堂

答白雨亭君 (吳閣宸)

據述貴令郎、初生四月、頭部漸紅、繼起白屑、如麩皮、洗後時出黃水、刺痒殊甚、近日面部又起小紅疙瘩、破後流水、浸淫成瘡、漢醫均呼之胎毒、按此症狀、乃濕熱風毒所致、擬方如左、請試用之、川黃連面三錢冰片一錢二味共研極細面用香油調和上之、敬請大主筆先生刊登是荷

答自西安積盛齋

答白耀東君 (霍錦標)

據云閣下、右腿中間突起疙瘩、終夜疼痛、難忍等語、尋思台症、係(咬骨疽)由於體虛露臥風寒濕痺之處、感受風邪、乘虛入於血脉、內由胃經積熱、榮衞不調、氣血凝滯、遂成斯疾、恐有潰膿之虞、現治之法、宜內服、和血定痛、外敷消腫止痛之劑、內服計銀花四錢當歸三錢木瓜三錢連翹三錢黃芪四錢羌活三錢赤芍四錢乳香三錢沒藥三錢大黃三錢山甲二錢甘草二錢元酒二盅水煎八分服出汗、外敷計蜂房一兩吾梧子一兩龍衣二錢用沙鍋同炒枯焦傾瓷盆內合蓋背炭碾面再兌冰片二錢射香一分五厘研均用蜂蜜調和極乾再滴涼茶水少許、和稠敷患處、正頂勿敷、以防漫延、閣下勿疑、照方服用、諒能有效、

滿洲中央銀行回收舊幣緊要廣告

逕啓者查敝行自成立以來繼承之前奉天東三省官銀號吉林永衡官銀錢號黑龍江省官銀號及邊業銀行所發行之左列各種舊紙幣按舊貨幣整理辦法本年六月三十日(陰歷五月十九日)以後即一律失其通用之効力在前此之過去敝行曾不斷努力於種種之宣傳以期增回收之效率現在限期既迫切盼一般商民從速持兌國幣以期永遠可以行使除另以傳單喚起注意外恐未週知特此廣告

現大洋票　吉大洋票　哈大洋票　吉小洋票

奉大洋票　江省官帖　奉小洋票　江大洋票

吉林官帖　江省四厘債券

康德元年四月

辯護士 法學士

飯田巖法律事務所

奉天商埠地日本總領事館警察所前

日電話二三〇五番

合名會社

大倉組

營業科目

電裝電機　各種機械　鐵道材料　五金雜貨　銀鐵水管

硬煤煙煤羊毛皮件呢絨五穀雜貨　電氣機械器具海味肥料汽車並其材料油類木料焦炭硫磺黑鉛道木　洋火綿花洋絲洋布

包辦工程　代理水火　人壽保險

總行日本東京京橋區銀座通二丁目七番地

分行 北京、天津、上海、九江、香港、奉天、營口、大連、本溪、倫敦、紐約、漢堡、西土他以及其營業要地方

出張所奉天浪速通四六番地 二八八四番

日本電話 二九四九番

總辦室 三五七九番

總辦公館 二五六五番

滿電話 四四六一號

赤玉牌葡萄酒

精力衰退不眠症
神經衰弱等病
服之最佳保養身体
朝夕飲此赤玉一杯
久而久之必奏快癒！

補血強壯葡萄酒

市署警察廳 經政府核准

【松山】關於錦縣設立市政請縣長參事官照准、以便委派署、及警察廳、宣傳已久、迄未確定、縣長馮廣民、於在省參與行政會議時、具情呈省方轉稟政府、現經詳爲攷慮結果、確有設市廳可能、當即核准令行省署、已飭本縣積極籌備、約不日即能成行云、

米賤薪貴

【黑山】本縣對於街市一切用品、向無官價率由賣主自由增減、以致居奇壟斷之事、實有所聞、玆就秫稭一項言之、去秋至冬每百在三角有奇、米爲七角有奇、價錢亟爲平穩、乃入春以來、不悉何故、秫稭價目陡然飛漲、竟由四角漲至六角八角、旋即一元、復漲到一元叁角有餘云、

警務廳發來 大批藥品

【黑山】縣公署頃奉奉天警務廳訓令、由廳頒發大宗救急藥品及救急囊、飭縣具領、縣長奉令後、即照數領訖、收儲署內、以候省令如何處置云、

教育局 整頓學務

【黑山】教育局長張純景、以各區村開學多日、各校教育行政辦理如何、村長學董、對於學校、是否熱心、實有考核視查之必要、但局內之教育委員、現已取消、如下鄉查辦、必須委派局內科員辦理、故擬

募捐特租有聲電影

【錦積屯】錦縣青年會、素倡慈善事業、現因民衆男女學生、增加數倍、所有基金實不敷用、故每開演電影、藉以得款興學、無如舊日所演者、均係無聲電影、難以鼓動市民性趣、現爲募捐計、特由奉天賃得有聲電影、以期維新、是以先期售票、訂於本月十二日起至十六日止、現正進行售票、屆期必有一番盛況云、

海務局防疫令 進港汽船 硫黃燻蒸

【大連】大連海務局、向爲預防外埠傳染病、隨汽船流入大連、故有船內消毒之舉、並準由各船長請求海務局、於船中用硫黃燻蒸、藉防毒菌之繁殖、而海務局於去年三月中、接巴里公衆衛生局之通知、曾準備硫黃燻蒸之强制法、現已準備完成、日內請求關東長官之裁可、對於諸船舶頒佈之、查此法令、凡由傳染病流行地出發、或途經時疫流行地進大連港之船舶、須皆利用硫黃燻蒸、以防鼠類昆虫等之發生、若未曾蒸燻、或已施行六個月以後者、概强制迫令施行之、尤以由孟買蘭貢瓜哇盤谷等傳染病指定流行地進港之船舶、每往返施行一次、如此則今後各埠、雖有傳染病之發生、不過流行於一地、決不致傳染他埠云、

各機關年度 改編預算

【吉林】頃據政軍警學各界人員云、大同二年度已經行將了、康德元年度開始之期將屆、各機關預算、已不能實用由七月一日起重新改編、支出預算書、聞互有增減、酌量事務關係編造、請直轄中央當局轉呈國務院備案、現在業經開始編造、至七月一日以前呈報云、

調查在禮份子

【吉林】頃據警界消息、現治安當局聞在禮份子、有紅槍會潛伏之嫌疑、於近二三日來、派遣偵探特務員等、向各在禮公所調查有無証據、並對於在禮人行踪加以注意、聞東關李某會被嚴行檢查云、

司令部招考 軍士幹部

【吉林】吉林省警備司令部佈告、奉中央軍部令、招收軍士上等兵四十名、該部已經遵照實行佈告招收年齡二十五歲資格高小畢業、考試科目、國文算數、身體檢驗、報名地、司令部傳達處、試驗地點臨時約定、七月一日入學、分別以相當時期、施以步兵騎兵憲兵等訓練、有志者持光頭照片一張、於報名時呈遞云、

參加皇帝閱兵 官兵新製武裝

【吉林】吉林省警備司令部爲參加皇帝五月十日之閱兵式大典、特將指定前往參加之步兵第四旅、及陸軍第二教導隊官兵服裝武裝等項、另行製備已函新京被服廠派員來吉、將官兵之身材度量完畢、返京趕製、定於五月一日交足、以備轉發參加部隊應用關係全付武裝、式樣精神、材料耐久、[illegible]來皇帝之閱兵式、必有一特別大盛況云、

印製軍用地圖

【吉林】警備司令部、現爲各軍討匪便利起見、特由司令部所屬之印刷所、印製軍用地圖若干份、已經司令部參謀處繪製完備、交由東院之印刷所[illegible]各旅團使用云、

警廳調查出版物

【吉林】警察廳頃奉省公署令轉來中央民政部令以現爲調查出版物品、頒發調查若干份仰由治安維持者負責調查、警廳奉令近日已將領來之調查表分、送各出版處所填報、如各報分館、吉林各報總社、及書店等、均遵照填報、以照愼重填齊報呈省署、彙報中央民政部備案云、

民會公佈九年度 歲出入數

【吉林】日本居留民會會長堀井覺太郎、現將昭和九年度歲出入預算數公佈全年度各項費共爲三七、六一四、〇〇云

掃防嗎啡工廠 西崗澈查清潔

【大連】西崗署準自五月一日起、援例施行春季清潔檢查等情、並定於施行之同時、對於生業不明、及秘設工場、私造嗎啡等行爲者、概行禁止、期以徹底管內衛生、七日已由本署通飭管各警官派出所、於清潔檢查之際、格外注意、嚴重取締、並轉令管內滿人商民凡各居宅及商店內所儲之貨物倉庫、地下室與室內一切構造方法、務期完備而潔淨、流通空氣、透以日光、以防發生傳染病云、

當局施放馬種 今年改定規則

【大連】東關廳種馬所、自大正十五年以來、由軍部及已鐵所組設者、凡關東州內及奉天以南各地民間所有之牡馬、施給馬種、不取費用、期以改良馬種、最近民間漸有改良馬種之理想、希望受種者日多、今回特製定牡種馬之施種規則於四月十日實行公佈、並即日實施之、新規則之要旨列下、一、從來施馬種時、不取費用、僅收種價五圓以內、自本年起改定等級、即分三圓二圓一圓五角、及免費等四種、二、對於希望受種之牝馬、按改良方針行以資格的檢查、合格者方予施種、三、施種生産成績及改良生産之馬駒、現狀與異動持以報告主義、

集市糧行 漸見低落

【旅順】管內水師營會、四村中集市、自開河以來、車船運裝交通便利、近來集市糧價漸見低落、本地小米每斗售小洋二元四毛、元米每斗售小洋二元二毛、包米海斗售小洋一元一毛、高粮每斗售小洋九毛、吉林大豆每斗售小洋一元七毛、其餘大米白面日益走落、一般貧民購買粮食甚便云、

載石船拾得溺屍

【大連】滿鐵載石船、於十日午後七時頃、航經北大小通之防波堤附近遙見堤下漂流屍體一具、逐波隨浪、却無求救之聲呼、乃急奔其近、則見屍體係一年約二十以上之滿人、後滿死似數日、覩其全體、並無傷痕、決非被害、或爲船員失足墜海、亦未可知、即時送於埠頭、報告水上署、若無家族認領時、即令善堂備棺代埋云、

檢驗患痘旅客 市民全體種痘

【大連】大連各衛生當局、本年以來、雖努力防疫、但到間仍有天花之爲患、自入四月以來、天氣漸暖、該症愈行猖獗、查十日間、滿日人新患染者十五名、現在病之毒菌已普及全市、必須急速掃除、方可防患於將來、大連署衛生係、除自十四日起、施行三日間之種痘外、更聞最近滿鐵列車內時有患痘之旅客、將亦不免傳播於市內、先自十一日起、派警官於各旅客車內、檢驗乘降及車內之客人、以免遺憾於萬一云、

馬路補修竣工

【錦西】警務局日前僱農工數十名、補修縣街馬路、已誌本報、現於本月八日已完全竣工矣、

警察官 入京練習

【吉林】滿洲國當局、以立國之治安、非造就有幹材之警察、不足爲功、現爲深造警界人材、特設立高等警官研究班、分令各省現任分所長以上之警察官、入班研究、吉林省警務廳奉令、已經遴選汪分所長等十名、官費入學、於昨日晚吉長車去京、所遺之職務、由警察廳派員代理云、

滿洲鹽業會社 實現在卽 準備着手調查

【大連】爲解決滿洲國出產之海塩、及曹達政策計、會議設立滿洲塩業會社等情、刻間漸有實現之必要、故自四月二十五日起、爲準備計、施行實地調查、聞該社設於復州方面、經營範圍極廣之鹽田、專向日本輸運滿洲國剩餘之海鹽、至於經營之鹽田、現由滿鐵經濟調查會及計劃部立案中、所經鹽田、爲復縣關東廳及五島間全部之千瀉地、計萬四千町步每年約生產十二億斤、七十萬噸於五島中之一島西端、築以埠頭、外輸運鹽云、

王縣長返署

【錦西】縣公署王縣長、於月前晋省、參加縣長會議、現已會議告竣、聞於本月九日下午三時、由省返縣、各機關人員齊赴站歡迎云、

專賣支署 嚴查吸烟証

【吉林】專賣支署、現以鴉片專賣實行已經多日、惟吸烟者甚多、報領吸烟証者甚少、此種損失、殊爲巨大、現爲整理計、派有檢查員若干名、每日向城內各鴉片零賣所、隨時檢查、有無吸烟証、即依鴉片公賣章程處罰、並由各鴉片零賣所代發、吸烟証、給予吸烟人、大便利云、

公務員 假期新規定

【吉林】滿洲建國以來、對於各項事務、均有一定之律、現在國務院爲除去從前公務員假期無定、貽誤公務起見、特規定公務員假期支給薪水辦法計請短假三星期以內者、謂之請假、照常支給薪水三星期以外者、謂之休假第一次支給薪水、逾三月以上者、謂之長期休假、照章付支薪俸、以相當人員代理至銷假時、照常服務休假一年以上者、不但停薪、並且開除、此種辦法、吉林省軍政各當局、業遵照辦理云

松江解冰 水運恢復

【吉林】吉林松花江於月之八日晚間上游桃花水(即浮泳水)一齊下流至夜半江水大震、互撞之下、一齊流行、至九日晨松花江完全解凍、冰塊堆積兩岸者、有若冰山、公署至天主堂一帶、江中尙有半面大冰排、一二日內亦能流去、此係近兩日來天氣寒冷所凝結、恢復江上交通、約兩週後可有船隻到省云、

體部召開參加 極東運動會議

【吉林】吉林省教育廳體育支部、爲參加極東運動大會、遴選壯健人材、於月之九日在吉林實驗小學校開會參加者、省立第一師範鄉校長、一中孫校長、女中女師校長、實小安校長毓文文光等校、均參加會議討論選手、及一切應進行辦理之事、聞不日即開始遴選云、

木稅局改組

【吉林】吉林省城木稅局、經稅務監督署列爲二等稅捐局稅署新稅捐局組織法、令飭實行後、該局既遵照籌備改組、現在亦經組織完畢、計設總務課、經理課、稽查課云、

沿江各縣商會 請修縱貫鐵路 市商會即擬派員晉京

【安東】關於敷設東邊縱貫鐵道、可發東邊之富源、乃當前之急務、故旅安日僑、曾組織鐵道期成會、現向日滿兩國政府請願中、玆聞本市商會、現容納沿江各縣商會請願修築鐵道、該期另擬請願書、並擬派員赴新京、向政府當局請願、東邊縱貫鐵道、早日敷設

三會合演義務戲

【安東】崇儉會、青年會、及糧市各大慈善家、鑒及三道浪頭、前次之火災、損害甚巨、災民流離、急待賑濟、乃聯合一致、假座市內天桂舞台、合演義務劇五日、所得之戲資、除開支外、統作賑欵、此誠浪頭災民之福音也、由八日晚起實行開演、公推稅捐局白科長教育局宋股長、爲會長、並選定董事若干名、襄助一切云、

春雨如膏

【遼源】本邑去歲冬季、降雪甚稀少、自入春以來、雖經數次降雪、經春風早已融化殆盡、現在大地甚覺乾燥、正在盼雨情殷之際、乃天遂人願於月之七號晚間、陰雲四佈、夜半後細雨紛紛、直降至昨日八號午後四時許、次日天清氣和、一般農民莫不欣然色喜、咸好謂雨知時云、

存心歟失手歟 瞎子打傷八歲幼兒 未及抵家中途斃命

【熊岳城】邑東南水峪村、住民楊聚盛、幼年失目、以講命爲生、於今歲正月間、經林福魁介紹倔邢家滿村、邢姓小兒爲領道者、乃於月之六日赴瓦房店講命、中途邢兒不愼、致將楊某拌倒、楊某大怒、扯住該邢兒、用棍亂打、以致周身皮開血出、氣息奄奄、楊恐有不測、因電知林福魁領回養傷、未及抵家、該邢兒傷重一命嗚呼、查該邢兒、係父母雙亡之孤兒、遭此慘劇、亦云可憐、後事如何容訪再誌、

縣署購置義地

【營口】埠南近郊義地、埋葬故墓者、有如恒河沙數、因無隙地、而將棺梆浮厝地面者爲數甚夥、骨肉狼藉、慘不忍覩、縣公署有鑑及此、特在埠南五台子東、以國幣一千圓購得荒地數畝、闢爲義地、俾一般無家族之遺屍、或行路病死屍者體、得埋葬云、

大通公司源順號 瀉港附近 觸礁沈沒

【營口】本埠大通輪船公司源順號、前由營港解纜開往上海、八日晚九時許、因天降大霧、加以烈風、該輪駛抵、距上海約百餘里之青山灣附近、誤觸暗礁、砰然一聲、有若天翻地覆、僅五分鐘、即行沈沒、該輪自營出港時、裝載豆粕十一萬片、旅客約六十餘名、現據當地接得之情報、船員及旅客之行踪、迄今尚未判明云、

中銀兌換忙

【呼蘭】本邑中央銀行江字支行、自奉到總行命令、收繳舊幣以來、已經滿街佈告、舊紙幣作廢、已屆期近、著即來行換領新幣、此佈告一出、一般商民、恐留手內作廢、每日擁擠前來換領、不絕於途、該行經理、復以人不敷用、恐招民衆之怨言、現已加班添人、又增加辦公時間、每日辦公、非常忙碌、雖然如此、經手人之和靄、行長之計劃、無不相宜、以故換領者、均讚揚之云

擺床公會 選會長

【安東】本市擺床公會、於去冬成立、因會長郭雲龍舞弊、被警廳看押擬罪、該該會無人主持、最近併入商會、照常進行、維持擺床小販、玆聞各擺床、沿街設擺、須有負責、隨時指揮者、爰定於九日下午、由小販中、在選會長一名、但垂延此席者、大有人在、結果當選爲誰、容訪另誌、

金伶芝舊地重遊

【安東】洛子劇負盛名坤伶金苓芝色藝兼優、乃後起之秀、該伶於民國十五年時、在安奏技、頗蒙觀衆歡迎、嗣該伶赴連、一去未返、迄今已八年矣、最近永安街新明舞台復活、改名日雲峰舞台、由採輔亭接辦、並邀來坤伶金苓芝、定於日內開演、但該伶能否叫座、尚難擬料云、

特產低落不堪 農民無力納賦

【呼蘭】本邑出產、以元豆爲大宗、往年元豆、每斗大洋一元六七角强、農民除封錢糧畝捐外、尙有盈餘、惟本年元豆行情、出乎預料、現在每斗低落國幣五角弱、以致農民錢糧畝捐無從封納、大有不堪言狀之慨、

天災流行可畏

【旅順】昨日有山東歸客談現在各縣發生天然痘之災、患染天花者、不分男女、有三十餘歲男子、患染天花之症、斃命者有之、故旅連兩埠、自去歲受染疹痘之病、現仍未消滅可謂天然痘勢、流行可怕云、

男女中月考舉行

【鐵嶺】縣立男女師範中學校、爲考查學生成績起見、故訂於月之十七八九三日、舉行第一次月考、現已牌示、諸生預備功課、頗爲忙碌、

滿方決接辦 韓人零賣所

【哈爾濱】政府前爲逐漸減少鴉吸食人、以使次第禁絕起見、片乃施行鴉片令採用專賣制度、由各地商民、開設鴉片零賣所、須經官方許可、不准私自開設及暗中營業、以示限制、早經實行辦理在案、在上年許可各商民、開設鴉片零賣所時除滿方不計外、並准旅哈之韓人、開設此項零賣所十家、以維其生活、於官廳許可之各零賣所、成立之後、所有私烟館均在取締之列、故全體韓人、湊集資金、合夥辦業、請經滿日當局之許可、始有十家韓人設之開零賣所出現在起初各零賣所、因受女招待之號召、顧客盈門、每日均大獲厚利、故無論滿人韓人、凡開設零賣所者、莫不大發厥財、迨至本年元旦日起、警察廳實行取締女招待後、各零賣所營業、大受影響、一落千丈、其中每日賣項入不敷出、幾難支持、就中尤以各韓人所開設者爲更甚、因此各韓、人竟視此爲畏途、且有異想天開、設法補救者、故其中仍用女招待、藉資號召不受官方取締者有之、購買私土、希圖廉價、不向鴉片批發處、購用官土者亦有之、種種行爲、與警廳之禁令、官土之推銷、均發生極大阻力、每遇締時、動輒起而反抗、駐哈日本總領事、有鑒及此、乃有變更辦法、令該韓人等、將所開設之鴉片零賣所、悉行移交滿方接辦、對若輩之生計、另謀維持之法經各方同意、於是始有滿方接辦韓人所開設之各零賣所事實發現進行極爲順利云

赤十字春季施診

【安東】日本赤十字社安東支部、歷年春季、舉行巡廻施療一次、歷年辦理在案、玆又屆期、援例舉行、春季巡廻施療業已定期、施療二星期、由十三日起、至二十八日止、惟此次施療期間、除在市內施療外、並定於十八九兩日、赴大孤山施療二日、此外東段、附近車站、若給蠅塘、老古洞二車站、各施療一日、凡附近村民、統免費治療云、

區村學額激增 各校紛請添級

【興京】縣公署內務局教育股、近據縣區村各小學校、呈稱學額激增、非擴充學級不足以資收容、查核情形屬實、業已陸續准予增級、總計自今春開學、共添初高小二十餘級、地方治安之漸次恢復可見一班、

田支隊 採分兵舍

【興京】興京警備隊移駐後、適值部團奉令回省、防務空虛、經中尾參事官電請于司令官派隊鎮懾、准派田支隊長率第五混成旅担任興桓防務、聞田支隊長派曾貫濤少校王起勛上尉先來踏勘兵舍、現已採定日本軍營後東大營從事修理云、

扶植民力 提倡種棉

【興京】興京縣長張耀東、參事官中尾優二氏、鑒於年來大豆過剩、農村經濟瀕於破產、若不急圖補救、民生恐難維持、是以本年竭力提倡、減種大豆改種稻棉煙麻芝蔴各類植物、以資民生、對於種棉除購籽種分發外又以農民不諳種植之法特就訓練村政指導員之機會、函請奉天棉花協會、派遣瀬田豐先生、講演種棉須知、以便開導鄉民、俾免勞而無收、本日瀨田先生主講、吳冠廷先生爲之譯述、一般聽衆悉有所得於心云、

宣撫使 再度出發

【安東】本市縣公署、此次組織之一二三宣撫班、分組赴鄉宣撫、頗收實效、惟第三宣撫班宣撫之區域、預定三五兩區及市內、此次該班歸來、已在三區工作終了、日昨九日上午、野澤副參事官、率同宣撫員、一同出發、先至五區六道溝集合、然後開始宣撫、安慰民衆云、

警廳招集保甲長 策進新制之實行

【安東】本市警察廳、現奉省令施行保甲制、業已籌備就緒、並委定各保長及甲牌長等、玆聞警廳、定於十四日下午、在總商會院內樓上、招集保甲長等、舉行第一次實行會議、先期函邀滿日双方各機關首領蒞會參加、以昭鄭重、而策保甲新制之實行云、

調查員蒞彰 調查財政私帖

【彰武】我國自帝制實施以來、國基已告穩固、百政亟待整理、政府近爲明瞭、各地財務狀况起見、特派委員分赴各地實際調查、昨有財政部理財司長橋本乙次、奉天省公署總務廳財政科江口氏、滿洲中央銀行福田潔等四名、蒞彰下榻於縣公署、聞其任務爲調查財政狀況及私帖云、

民衆學校成立

【熊岳城】邑北唐家屯村、自奉令設立民衆學校以來、即着手辦理一切、現已籌備就緒、並附設於小學校內、並聘高樂田君爲教員、不日即可開學云、

日警署 撲殺野犬

【熊岳城】本驛日本警察署、爲預防野犬筆禍計、因於每年春秋二季捕殺一次、現逢春季於日昨十日、已將行捕殺野犬

婆母虐待子妻 因諸家庭監獄

【海城】四區轄界感王寨村楊愼餘堂家中、只有孀婦楊孫氏、率一子與兒媳度日、該楊孫氏、天性惡劣、雖年近半百雌威、猶昔、其兒媳楊丁氏、自于歸來、一對小夫妻頗稱和睦、並無軌外行爲、不知該楊孫氏、因何視兒媳如眼中刺、肉中釘、初則詈罵不休、繼則加以毒打、該楊丁氏、每至夜靜更深之際、殘燈之下、涕淚交流、只得忍辱偷生、不意舊曆年時、又悞衝撞其婆母、當即大發雌威、立命長工范有、將子妻打在臨時家庭地獄、飲食間斷、並將其褲帶取出、以防自縊、竟於前數日、楊丁氏在此獄中、不翼而飛、只見房頂有一圓孔、咸疑此事或被婆母移藏他處、究竟如何、容訪再誌

警務股長辭職 委王文彬接充

【遼陽】警務局警務股長劉兆麟、近因患病、呈請長假、縣公署業經照准、所遺股長一席、不便久懸、已經縣公署委王文彬接充、於月之六日已到署視事矣、

因賭錢而斃命

【梨樹】東大街廣源達後院住戶孟喜山放賭、不知因何、在夤夜十二時許、口角起來、旋聞槍聲、結果賭者張某被斃於地、鮮血淋漓、其慘難言、還有一受重傷者、孟某連夜潛逃、次日經警察檢驗、未至二日由奉天捉獲返縣、是否斃人者、容訪再誌、

第三期 招考學警

【梨樹】警察練習所、於陽曆四月十五日、招考學警、考者達一百五十餘名、選最優者總額三十名、擇其學品兼優、體格强健、視力捷銳、方可准其入學云、

糧券登錄 過期作廢

【三林站】遼源縣公署、昨日張貼佈告、略謂前以金融奇緊、農商交困、曾由地方救濟會、發行一種救濟糧券、轉貸於商民、爲一時之救濟、無如發行之後、日漸毛荒、本署夙具收回之決心、苦無收回之資力、玆經財民兩部派員蒞遼、共同商洽收回妥善辦法、以期徹底解決、所有救濟券久不行使、均滯於商農手中、確數究有若干、本署無從明瞭、玆爲完全收回期無遺感計、實有詳確考核之必要、特經議定登錄辦法、自四月三日起至十五日止、凡存有救濟券者、均須遵照限期持券到署悉數登錄、不登錄者、過期一律無效、永久不準行使、完全作廢、兌換日期辦法等項另案通知、

中央銀行 換幣忙

【遼陽】本城中央銀行、近因各項紙幣、行將作廢、前曾散傳單貼廣告、通知兌換、商民聞訊、紛赴本城支行及公濟當兌換舊幣、紛至沓來、異常擁擠致該行大有應接不暇之勢

廳令學生悉着制服

【遼陽】縣公署奉省教育廳令、略謂現查各縣學校男女學生、往往均不着服裝、殊屬非是、特通令省內各縣學校、嗣後無論男女學生、一律須着制服、否則嚴罰不貸云、

保甲制施行 村丁救回人票

【遼陽】警察四署界、前達子堡村、住民吳會泉、於日前夜間、突去胡匪四名、分持槍刀將其綁走、惟該村已本照定章、實行保甲制、故此警傳出後、該村甲丁等立即結夥追擊至該村北即與匪徒開槍對射、結果將人票救回、匪徒竄逃云、

水浸錢家店街市 當局正謀法堵防

【通遼】邑東錢家店、距城四十里、該鎮北一里係遼河身、曆年漲水時、均由三畬堂窩棚率民衆修壩堵水旋因今春遼河已開、水勢漫流、錢家店商號均係小本經營無力防水、因之浸入該鎮、縣派商會河工員孫星五、至該鎮防堵、回縣具報云、街市均被水浸、中間只餘三四十丈無水、餘成澤國、市街流水、大約無大危險、當局現正設法挖堵堤云、

令商民栽樹

【通遼】內務局長、居文楷率縣長及參事官令、着各街市栽楊柳樹、藉以蔽塵、而重衛生、前業通知各商民遵照定屆期一律栽樹云、

大飛躍

大改進

滿洲文化運動的先鋒

新興的文藝雜誌

看啊！

曉鐘

四月号

連載化學小說

白金戒指

宇宙之間，以怪弑叔，圖財害命，誠所謂罕見，按述白金戒指小說，摹寫兆生創勢之大，財產之富，其怪兆義兆清說法離間圖謀之妙，終結其女張新偵探破案之奇，真令人不可思議者，原著者斯說，而挽頹風以警世俗。

編雅

小說

青春的幻滅

美麗的姑娘，性的生活的苦悶，是怎樣一件不可告人的秘密！作者芸芸女士，能用她底細膩的心情，美妙的描寫，把一個懷春的少女，心理分析到極微處，真有些委婉動人。

芸芸女士

社會篇

賭徒

這個下流社會黑暗一角的寫照，警察老爺的猙獰面孔，使人生畏；金錢勢力作祟，使人可怕！

冷眼

短篇 愛情

恨!!千古恨

這篇寓意小說：水戀愛於土，而失身於火，終為千古遺恨，、、誠多角戀愛之弊、、

CH

談讀書問題

致青年朋友

這篇是達人君本着十六年間學生々活和教年間中學教師的經驗和同學們討論讀書問題的文章，不僅對於一般流行的錯誤觀念等加以痛作和抨擊，並且對於讀書的意義、態度、方法、及應讀之書籍，都有詳盡的指示。

達人

世界珍聞

同時結婚！同時離婚？

△樹上的住宅
△街頭攤販中的財主
△六百六十九種語言的聖經
△孕女孩一舉三女
▽世界第一袖珍座軍
▽美國影星選齋的結果
▽關於地震的研究
▽三秒鐘內可折疊的机翼

談々作文

蝸牛競走流行
▫瞳的犯罪
▫裙之綺譚

作文是多麼困難的事，一些青年們，恐怕對於作文，都有這樣的感覺。本篇是青年作家爾柏君，本其歷年經驗之談，向諸君作一個簡潔的報告，說理的透徹，方式的恰當，真一掃從前作文典一等淺膚不切實際之弊！

爾柏

詩壇

吹吧！春風！　叁空文士
打破……H・N
春郊……C・H

偵探實話

哥倫比亞大學少女的慘死

美國哥倫比亞大學一位妙齡的女生，懷着殉教的一般熱誠和勇氣，利用暑期到野蠻的印第安人中間去研究學術，不幸的很，這位青年女子竟被一個黑人給他慘殺了！然而是誰？陷於五里霧中，後經名偵探達一月之久，方得水落石出破案。

之幸

堪察加土人生活素描

這裡有堪察加土人的海豹和皮舟的生活，兒子娶妻老人的活海象冰山中間有酒人拿着小影的妻子人和美國船員拿妻子的女人等待十六歲的兒子當熱鬧遠來貨物的商品交換……紀事的奇談、有美國人的妻子……風景、珍聞

長篇偵探小說

魯班

路卜蘭是與福爾摩斯偵探作者齊名的世界偵探小說家，「魯班」是他傑作中代表的傑作，原文連載於法國雜誌上，出版後轟動全世界，各國都有譯本，本誌特將此書譯出，陸續登載。

法國 路卜蘭著　張達譯

學術

兩極探險
科學與女性主義
【美諦】

特載 與女性主義　T.C

本刊現金徵稿 詳章請閱四月号

每月五日發行 郵票代價 九折計算

定價 每月一回 每冊 半年六冊一元四角 全年十二冊二元七角

請看！

兒童們的良友

兒童樂觀

種類 一二年用 三四年用 五六年用 每冊一角

已於三月一日出版！存書已無多欲購從速！

發行所 奉天省公署印刷局

總批發處 滿洲國販賣書籍商同業組合 奉天工業區四星号

代售處 全滿各大書店

但關東洲內讀者請向總批發處直接定閱

忠言

勵志哲學 (續節)

在任何情形之下你當不惜一切犧牲以去走入於一種可以喚起志氣的空氣中。可以激刺起你走自我發達之路的環境裡。努力接近着那些能了解你。信任你。扶助你去發現自己。能鼓勵你盡你的至善的努力的人！你的生命之是一個宏偉的勝利。抑或是一個卑 不足道的生存。將就在這點上決定。

我們的壞處就在對於機會一事。 眼界太高。欲望太奢 我們往往爲着一心要摘取遠處 的玫瑰。反而將近在脚下的菊花踏壞了。我們忘却了大事業要從小處着手。

支流是不會高出於其源頭的。人生事業之成功。 亦必有其大源頭。而這個源頭天才怎樣高。能力怎樣大。教育程度怎樣滿足。你的事業上的成就。總不會高過於你的自信。『他能夠。假使他想他能夠。他不能夠。假使他想他不能夠。』

『澈底』的精神。是一切成功的人的特徵。偉大。成功的人們之 所以成功。所以 偉大。 就在他們做事時不厭精詳。秋毫必察的精神。許多青年人的毛病。就在『不澈底』他們對工作事業不想求其盡善盡美。却要得恨良好的結果。那自然是不可能的。

在人。沒有將他生命中的最高。最好的東西發揮出來。沒有將他的天禀天賦。充分發展以前。 我不相信他的生命是可以稱爲幸福。快樂的。不管他處境怎樣。

能力是抗拒困難的結果。偉人都是從 同困難角鬥中產生出來的不同困難阻碍奮鬥而要想鍛鍊出能耐來。 是不可能的。『生前沒有鍛鍊。死時只能算作半個人』。

假使你以爲你的職務是乏味的。 則你的厭惡的心理。厭倦的念頭。適足以招致失敗而■。 樂觀的。積極的。熱誠的心理。纔是吸引成功與幸福的磁石。

雇主給我們做的工作。只是我們 用以建造品性人格的材料。那是一個訓練才幹。擴張精神。 發達智力的實驗學校。不是一個用以榨壓出銀元銀角的石磨片。

一個能夠擲棄一切憑藉。放棄一切外援。 而一切都倚賴自己的人。纔是能夠得到勝利的人。『自恃』是成功之門』之鑰匙。『自恃』是力量之開闢者。

『願望』能凝結而成『決心』纔有用處。 熱烈的願望。堅強的決心。兩者相合。纔能生出創造的力 量來。以達到目的。願望與努力兩者相加。纔能生出 效果。僅有願望而沒有決心。僅有理想而沒有努力。 則這種理想願望。最後終是會烟消雲散的。

你應該堅强的自信。你自己是總能 達到你所有的理想的。對於你自己。天下無不可成之事。 不要存一絲懷疑的念頭。你當將這種念頭。 逐出你的心境。而只容留些足以助你成功的思想。

每晨出發工作時。你當一下決心。 力求在職務上。較之昨日有所進步。你當把事情弄得比昨 天更好些。然後在傍晚離開你的工廠。辦公室或別種工作場所。 每天你當謀若干之進步。每天你當走前幾步。走上幾級這樣一年之後。你會發現。你的職務事業。 有着可驚之進步

不要欺騙你自己。以爲你可以在一個 污穢的職位上。掙取清 潔的金錢。也不要妄想。 以爲職位雖則不正當。但你可以將他提舉起來。使之成爲正當。 許多的人。就因爲存了這種觀念而糟蹋了自己的一生。因爲有些職位。壓根兒就卑汚不堪。一經涉足。雖是大聖大賢。也不能免於同流合汚的。

茫茫人海

幽遷 (克家)

決定要遷居了。

像要做一樁革命的事業。幾度躊躇以後纔決定了的。明明知道這行動不是常人的心所能測透的。不過。不願把事情弄得太古怪。自己便向人白首了

『我要搬家了。』

說完了這一句。等不及人家問理由便又接下去了。我說在學校裡夜間睡不穩。心像釘在鐵板裡被壓迫着。自己眞也覺得好笑。任怎樣說人家還能不准許嗎?何况自己精神失常是早在大家的心上掛了號呢。

我告訴了新居的地址。但是住室的 情形待他們自己 來發現。

現在該來說一點關於新居的情形了。那是離學校不遠的一家親戚的下房。爲了住這間小屋我。也費過了唇舌的。她們不讓我住。說這口小屋太不稱我的身分。怕別人非議待客的薄道。可是我終於住在這裡了靠東墻的一口屋。墻外是亂山。屋子小得展開双臂可以達起南北的壁墻。靠東墻安幾頁床板。一張小桌占了東墻下的一點空隙。沒有窗子。別什麼也沒有。進門須得留心頭。更要防備門把你擋回去。因爲小桌的 一角使宅不能完 全開大按。

說在高樓中。仰在籐椅上。品着清茶看海。或和幾個人談天該是很快意的了。然而我從這高樓上搬下來了。我高興這樣。在太陽底下我感到呼吸的窒塞。這樣。下了課回到這小小的安息地。一切都會平靜了的。把小門閉緊。什麼也不許看見。這後。我變成一個自由的人了。

每天一 早爬起來往學 校裡跑。只繞過一些山林便是了。晚上再跑回來。自己在裡邊感到了深湛的趣味。壓住心的陰暗免强對自己說。

『一個青年學生呢。』

同牀的是一個工友。我們年齡差不多。從他那愚傻的笑臉上。我找到了最深的安慰。他好唱。可是那眞說不上是唱的我問他。

『唱戲什麼味?』

『那味才好呢。我說不出來。比結婚還好呢！』有時他也背詩句。有一次他念。

『清明時節雨紛紛。路上行人欲斷魂。』…

『這兩句是什麼意思呢? 我問他。

『什麼意思?下了 雨路上不好走。行人發愁呵。』

他說讀過八年私塾。他笑我看毛詩左傳…他說這些書他早已讀過。可是現在什麼也不知道了。

記得搬來的第一個晚上。小姑小妹妹們兜着花生捧着菜來給我賀新居。她們很知趣的說了。這是第一晚上。日後我們便不來打攪你了。第二天便有人來看我。可是找不到。原來我的小屋是給高樓掩過了。到了屋裏。他先用眼睛到處巡邏。末了說一句。

『滿有意思。再有個窗子便好了。』

晚上照例睡不好。一雙眼珠瘋狂了 的轉動好在這是在夜裡(幾時不是在夜裡呢?)在自己的牀上。思想可以自由的天上地下而又天上的。

『不是上過 前綫嗎?』 誰在問。

『是的。現在是病着了。然而心是不死的』！

回答着。我又記起昔日來了

人生觀 托爾斯泰 (爾鈺)

世間只有兩種嚴格地合於論理的人 生觀。一種是。把人生看爲即是我們的身體從生時到死時發生 的可見現象他一種是。把人生看爲是存在於 吾人身內的非可見的意識。前者爲僞。後者爲眞。但二者均是合乎論理的。

第一觀點——將人生視爲即是我們的 身體從生到死所發生的可見現象——自有世以 來即存在。然而照許多人的批評。此種人生觀決非是今日之物 質科學與哲學所產生的。我們的科學與哲學却反將那種概念 澈底澄清。把宅和人性的根本要求相衝突的地 方弄得愈更明顯了。這只是最低等人類所持之最老而 又最幼稚的觀點。

那種人生觀在今日則變爲下面的說 法。生命是一種表現於時間空間中之物力的偶然演奏。我們所 稱爲意識者不是生命。若將生命視爲死似存在於那種 意識上。只是一種感官上的幻覺而已。意識根本 是一種火光此種火光物質在某種條件下的燃燒。燃燒時發生火焰。接着焰熄。最後焰與物同歸於盡。這種火焰(即意 識)之在無終無始的時間中的某一斷時間而爲物質的附屬。是無 所謂的。雖然意識能。知覺而且判斷自己及 全宇宙。和觀察此宇宙中的偶然事物的演奏。且更名此偶然事物 的演奏以別於某種非偶然的事物。但此意識本身 却是一種物質的結果——一種不具有意義(或目的)而生滅 的幽靈。宇宙間的萬事萬物乃變化不停的物質之結果。所謂生 命不過只是死物的一種情感而已。

這是人生觀之一種。以論理言之。完全 無矛盾。根據此種觀點。吾人的理性意識。乃物質的 某種狀況中所偶然發生之一種偶然事物。因之。意 識者。幽靈是也。世間只有死物存在。生命即死的演奏。

但第二種則大反乎此。第二種人生觀認 定生命只是吾人自身所意識的東西。我們意識自 己的生命時。此生命決非過去曾經存在過或將來會存在之某種事物。(如此這般的某種事物乃是我們反省自己的生命之原委)只在我們意識到牠時我們感着『我存在』。此『我存在』不起於任何地。也不終於任何地。時間空間 的概念。決不會與我們之生命的意識相混。顯現於時間空間中的 生命只是生命的顯示而已。我們所意識到之生命是能 離開時間與空間而能知覺的東西。故此觀點與前述之觀得點 相反之認定生命的意識非幽靈。具有幽靈之性 質者。乃宇宙中與時間空間有關之萬事萬物。

因之。此種人生觀把我們在時間空間中 的肉體存在之斷絕認爲是非生命的斷絕。我們眞實 的生命決不能受其了結或障礙。根據 此觀點。於是所謂死亡也。不有存在了。

讀『健康之道』所感 (鐵彬)

—宣告給社會的人們—

姚君紀彬。是個肯努力不息的青年醫學家。

過去的兩三年前。在我們這 塊地方上。至少有五萬人認識他的名字(怕是還要多。因爲這不是精確的統計)當然這絕非偶然的事。

社會上的人們。都存着一份怕死心。反過來 說自然大家都願意活着。可是怎樣纔能活着。像我 們日常這樣貓貓虎虎的。固然也不會輕易的 死過一次。可是偶然的碰到流行的瘟疫。恐怕 除却少數人預先請了顧問以外。大多數要戰戰兢兢。都沒有把握。一定現 在不進鬼門關。

於是恐懼和怕死。不免要兜上心來。

這是事實。每年死掉的男女老幼。在沒有了氣 息以後纔知到死的『冤枉』到底覺悟 的有些遲了。那末在今日還活着的 一羣羣的男女。該怎樣的讓將來『死』後不覺得『冤枉』我認爲這比什麼都重要。

好了！『健康之道』在姚君紀彬用十 幾年的苦工。已經給我們修得了。宅是坦蕩的大道。能容 幾千百萬走。都不覺着擁擠。在這條路上。大家都 可以延年。都可以長壽。無偏無倚。可以享受同樣的人類應享的幸福。

來吧！大家走向『健康之道』 莫遲疑。莫彷徨。在不久的將來。大家會感激他的。姚君今後依然 要努力不息的執着筆和人們共同向『健康之道』 上前進！代售處瀋陽中華書局定價壹元。

擺棋勢的 (毅一)

天氣眞冷呵！

我同黃君冒着寒 在大街上各處購買什物。什物購妥。我的餘興未盡。還要到南關一看擺棋勢的。天氣過冷。手脚都凍木了。中途由黃君領到相識處暖暖足。喝了几碗茶。主人眞盡了些應客氣的客氣。又陪着說了些本可不說而不得不說的應酬話。我們渴完茶。道了謝振起精神繼續的尋擺棋勢的。尋了半天尋着了。

『你看！ 這不是擺棋勢的嗎?』 黃君指着一堆人說。我一看在一 埰土牆邊圍着一圈的人走到跟前我才發覺我的兩眼只有在外面賞鑑閱者黑脊背的機會。裡面是什麼。可絕對看不透。只聽見。

『吃車…』『攻卒…』『死啦…』『活啦…』的七言八語才相信黃君說的不錯。

我在後邊用敏銳的觀察方法看了半天也是無隙可乘。

忽然！對面那扁圓臉的小子蹲下去了用手撥着棋說。

『這麼將不就贏了嗎?』

『那還有砲呢！』一个斜眼把个眼睛斜到無可再斜的地方。鄙夷不堪的說。

『這…那…』扁沉的臉吟着。仍然蹲着。一毫沒有起來的意向。

他的後邊現出一个縫來。立刻覺得黑處一亮。但立刻由該亮處右方。閃過一个瘦子來。塡補了空處。

『這…那…』

瘦子終是瘦子。空處終亦未嘗塡滿。他的兩旁還剩下大小不同的細人縫兒。而且瘦子也漸漸濟了腰兒。長探着脖子。要從扁圓臉的肩上看看那那棋

『這…那…可是…』

瘦子急于 要看扁圓 臉的解釋。腰兒也更濟了。脖子也更長了。臉上的黃肉度也綳的越緊了。嘴也跟着手仍然穿在袖內。沒有什麼變化。他的後而又漸漸光 明了。較大的 人縫兒。又漸漸的出現了。我覺得良機不可失。急忙繞了過去。壙上這半個人縫。

擺棋勢的也互穿着兩手。睜着守株待兎的眼睛。似笑非的瞪着棋勢。一邊還時 時瞭着看。灰白的長方臉刻着深灰色的條紋。鼻內停匀的冒着一停一歇的白氣。比瘦子的氣兒停匀的多了。

『這…那… 這麼好是贏了吧?』扁圓臉的翻着半個臉向擺棋的問。就在這個機會我的兩眼才由瘦子耳旁。經過扁圓臉的鼻子尖。看見棋盤的一角—綴紋的白窗戶紙。畫着粗澁黑墨道兒。上面放着一個紅棋子(車)這個印象剛由光的盡量的速度送到眼球上。立刻扁圓臉的鼻子尖一動。又遮住了。

我也漸漸濟了腰。打算由瘦子所得的機會之外再尋出一些機會來。希望再看見一個車或者一個卒。

『啊！啊！』 原來這麼些囉嗦呢！』扁圓臉的恍然大悟的立了起來。瘦子也跟着直起腰來我那還沒有十分濟的腰兒。也跟着直了起來。立刻眼前又是一片黑。我的機會希望。都喪失在兀立眼前的兩座黑脊背上了。

希望的中心失去。立刻感到天氣的寒威了。兩隻脚覺到冷了而且冷的木了起來。走了！不能再遲延了。

那斜眼的旁邊一個厚嘴唇的喇着嘴。鼻裡嘴裡一齊冒着白氣。兩眼瞪着棋氣亂了一氣。嘴唇略略開合。但是頭也不動。眼也不動。

『那…車…砲…不…』

他那旁邊的同伴一個大鼻子也嘴唇動了動回答着。

『…砲…車…卒…』

擺棋勢的赶緊的衝着他們倆一笑。白臉上又加了幾道深刻的紋。

『嘿嘿！您…』

厚嘴唇感到什麼危險似的。頭也不抬。用肘子一觸他的同伴。

『走！回去』

兩個人一走。圓陣微微的擾亂了一下。斜眼睛的把身子讓了一讓眼睛也略微斜了一斜。此後一切如舊。

擺棋勢的餘笑未盡的臉托着兩個希望的眼睛。由斜眼睛的頭上起。經過胖子。戴四喜帽子的。穿藍棉襖的矬子。扁圓臉瘦子各人臉上一望。末了望到我?一低頭踏了我麻木的兩脚。我也走了。

『車…卒…』『死啦』『活啦…』 餘音仍然在耳。當面與黃君走了兩三步之後。

一九三四。四。三。作于錦驛

挽某公 (用御韻) (李文權)

赤裸裸而來。赤裸裸而去。衣履身外物。於我如飛絮。念彼世中人。幾人堪共語。有財屬他人。有妻非內助。念彼文學人。鈎心繙名著。不知老將至。日昃疑初曙。念彼仕宦人。功名求急遽。無論柔與剛。不吐亦不茹。功名富貴成。一旦肆箕倨。過去與未來。任人讒毀譽。四大本皆空。遛迹於何處。

離鄉 (周忠義)

蜜甜的故鄉。僅許可我住了二十多天。那無情的光陰就拒絕我了。催促叫我赶快離開。不許我常久享受家庭快樂。有時還聽見他這樣喊。『學子只圖眼前。不思其後。』

受了這個打擊的我。受了這個限制的我。不敢不捨去蜜甜的故鄉。而到那千里外痛苦的異鄉。

我不能忘記。我永遠的不能忘記。當隨別母親和哥哥的時候。伊們對我那種影象。我眞形容不出來。

這一天的下午。是要離開故土的一天。家裡做些飯菜。給我餞行。大家圍聚一桌。母親說道『今天大夥吃頓離別飯吧』我免强坐下。又免强吃些。但我不住暗視我的母親。她老那一幅聚滿了慘苦離別的面孔。不含一點笑容。一手端碗。一手持箸。將箸搭在碗上。兩隻有皺紋的淚眼。不住呆呆瞪我。我不敢再暗視母親了！ (未完)

點滴

世界上人。生在世界上有沒有趣味呢?如果他在社會上『立大功』『立大業』那或者不愧生在世上。如果他一天一天的虛度『光陰』我想他不如離開這世界哩！

○

我們當少年的。對於『家庭社會』『國家』我想是不應該理』的。只要盡力的去求學罷了。

書法瑣談 (張包擧)

用筆在乎虛掌而實指。緩緩而急匡。意在筆前。字居筆後。

心能轉腕。手能轉筆。書字便如人意。

大字難於結密而無間。小字難於寬綽而有餘。肥字須要有骨。瘦字須要有肉。

行行要有活法。字字要有生動。

小心布置。大胆落筆。

北京夢華錄 (十二) (儒丐)

大戲及雜耍

西單。西四。地安門外鼓樓大街。以及東安市場等地。皆有戲園之建設。民國以來。北方佳運。日蹙月促。北京首被其禍。一切遂不如初。城內戲園。相繼歇業。今日惟有吉祥茶園。在東安市場內。僅能敷衍。哈爾飛在西單。遙與相對。地內戲園。僅此兩家而已。反之如電影院。則城內多於城外。與戲園適成反比例。今將現存各園列記於下。

城內 吉祥茶園。東安市場。哈爾飛戲院。西單舊刑部街奉天會館。眞光影院。東華門外。光陸影院。東單迤北大街。平安影院。東長安街。中央影院。西長安街。中天影院。西單絨線胡同。哈佩影院。西單大街。

城外 廣和樓。肉市。華樂園。鮮魚口。中和園。糧食店。三慶園。大柵欄。慶樂園。仝。同樂園。仝。廣德樓。仝。第一舞台。騾馬市大街。文明茶園。西珠市口。開明戲院。仝。廣興茶園。崇外東茶食胡同。大觀樓影院。大栅欄

這不過隨憶隨筆。遺落自然不免的。但是由此看來。城內和城外的戲園影院。是怎樣一個比較。也可以想見了。 (未完)

閒談

改造家庭制度 (匡汝非)

大學上說。『古之欲明明德於天下者。先治其國。欲治其國者。先齊其家…』吾嘗淸夜沉思。吾們貴國的社會。爲什麼這般的病入膏肓。易曰『履霜堅氷至』縱然由來有漸。推決原因。不外家庭不良而已！

家庭者人生之安宅。家庭健全能令人興高彩烈。盡其天才。與世奮爭。最低限度。也能使你。平心靜氣。去服務工作。西洋人的家庭我曾去過。那種雍容快樂。眞是一個安愉的搖籃！東洋人的家庭我更去過。那位和藹柔順的太太。不但是賢淑貞靜。且忍苦耐勞。尤爲特長。眞是使你羨仰！

反觀吾們貴國的家庭怎樣！一句話說。就是病態掩掩。使你心灰氣沮！

那種死寂懶惰。簡直是醉生夢死。每天就吃飯和睡覺。不但沒有相當愉樂。也不想相當的愉樂。生理與衛生。既然談不到。大人都像猕猴鬼。小孩都是黃皮肌瘦。然而若不節外生枝。還算你的造化。不然婆娘。姑嫂。妯娌。不是發生種種口角。就是演出許多慘劇。這是貧富的通病。俗諺說『一家不如一家』。『家家有難唱曲兒』 可見這是司空見慣的了！

前天我拜訪一位朋友。吾們談到携眷的事。『你的寶眷怎沒來?』『我以爲家庭只能造吾們的煩腦。決不能造幸福尤其是吾們貴國！』他的說對了！吾們擧目一察吾們的社會上。有幾家是造幸福地?

無病不死人。吾們死也要死個明白。我認爲苟延殘喘之際。還循想起死回生的法子。或者桑榆未晚！

我認爲亟宜改善的有三要點。

一。婦女敎育問題。孟母三遷敎子。是頂好一個標榜。婦敎問題。是子女的基礎。也是社會的基礎。但是良妻賢母。必先有相當敎育。能了解人生。應付人生。完成人生自然會有健全的家庭出現！

二。早婚問題。有一次我和一個日本人談話。她是一個醫大卒業的大夫。我問她有家沒有。她說『還早呢。日本人多在三十歲左右成家。不像你們貴國的姑娘。十幾歲就有小孩了！』早婚的害處。實在很多。子女發育不良。經濟困難。而早婚由包辦的多數。結果造成怨偶。這是過渡時期今日青年的通害。我親見幾位因此而自暴自棄。墮落得太可憐！

三。大家庭制度。孟子是一個社會學家的聖人。他每論家庭問題。一則曰『八口之家』。再則曰『八口之家』。可見聖人也沒主張過五世同堂。後來不知何故相沿成風。甚有九世十世而同居。眞是毫無價值。不但人多見岐。不能相洽。尤足以養成依賴性。吾們貴國。向來是大家庭中。一個人發達。全家子享福。這是貧弱的最大原因。比喻說甲村十戶。每戶十人。係大家庭制度。十人生產。九十人消費。乙村十戶。每戶一二人。係小家庭制度。二十生產。無人消費。則兩村之强弱洞若觀火矣！

綜前所談。苟減拉裸。非足盡問題之萬一。不過一得之言。拋磚或能引玉。則所盼於通家！

名勝錄

小黑山 (郝讓先)

—黑山古蹟之一—

我們黑山是奉天省西部的一個大縣。近接熱河。風氣樸塞。比較金復海蓋。眞是相差很遠但要是和台安盤山彰 武等縣。對照一下。又足以自慰了至於山川古蹟方面。固然沒有遼陽那樣 的古老白塔。北鎭那樣幽美的閭山。但也有 幾處略可記載。現在我不揣譾陋。竟將略可記載的那幾處。移入神皋 雜俎裏。給大家評賞。大家或許是願意的吧！

現在我們黑山的全境。約計一萬五千五百七十多方里。人口已達二十七萬有奇。也算够 得上小都市了。可是在一千多年前。並不 是這樣。縣城方面。僅僅是一座荒涼的小村落。人煙稀少。住戶 無多。附近多是一些長林豐草。終日慣所見到的無非是豺豹狼兎之類。究 竟這座村落名叫甚麼?都不詳細。只知到了唐朝 初年。恰値高麗權臣蓋蘇文造反。唐太宗御駕親征。曾經從這座 村落經過。尉遲敬德將軍。還在這 荒涼的村落裡住了一宿。因之才命名爲顯德府。接着唐亡宋立。一直 經元朝而到明代總是這個名稱。後來不 知怎的。在明朝初年。又改稱了鎭遠堡。遞傳到多爾袞入關。淸世 祖坐北京。再改名爲小河山。隸屬於新民府 治下。不多年。又隸屬於北鎭最後到了光緒庚子年。各地鬧起 義和團惹的八國聯軍。直搗幽燕。當時黑山這地方。也曾遭 了一次俄兵的洗刦事後。以爲黑山這地方。較前 繁盛。便安官立縣。和北鎭分治。改縣名曰鎭安。不多幾年。淸帝 遜位。共和告成。記得是民國三年吧！上峯 給縣裏下了一紙公文。說是縣名鎭安二字。和陝 西省漢中道的鎭安縣重複了。應斟酌本地山川歷史或古蹟特點。赶速 更改云云。縣裡得了這紙公文。當然是 維命照辦。於是召集縣裡的幾位頭腦。從長計議。那知討論 了許多。有的說還叫鎭遠吧！有的說仍稱 河山。眞是人言人殊。莫衷一是。從朝到午從午到晚。計議了一兩天 也沒結果。忽地來了一位滿身襤褸的道士。硬說要見見那幾位 頭腦人。頭腦人都是縣中的上等人。那能與卑汚的道士相見。結果 是一個不理道士管 了閉門羹臨走時便悻悻地說『瞎討論什麼?那縣名不就在您們地內。上帝廟鼓 樓西南角上。那塊天生的大石頭上吸嗎?……』道士走了。頭腦人中也有好勝者。便跑到那大塊石頭上去看。果然在那 大塊石頭上西北角側面。有由石縫生成的『小黑山』三個大字。這人看了回去一說。當下便都來檢視。的確不錯。於是我 們的縣名。就叫黑山了。可是那 道士究竟不知他是什麼人?也不詳其姓氏?更不悉其居留?只可當做一種 傳說的故事看待吧了！至於那天生的『小黑山』三字。到現在還有目前閒着 沒事。我又去看看。那字跡宛然。妙在天成。絕不是人工所能假造。故拉雜記之。以饗閱報諸公。

元年。四月十日。晨寫。

瀋陽有聲電影院 四經路 七緯路

四月十二日至十四日【祗演三天】

桃花泣血記

打破階級觀念……提倡純愛

驚醒繁華女子……注意貞操

揭穿社會黑幕……打倒淫邪

搗擊頑固家庭……着力描寫

編劇導演 卜萬蒼

主角 阮玲玉 金焰 周麗麗 王桂林

聯華影業公司最新巨片

一夜豪華

天一影片公司全部對話中國有聲片

△在『一夜豪華』中可以看到：
女子的意志是如何薄弱
物慾的誘人是如何强烈

△在『一夜豪華』中可以看到：
一個温柔多情的忠實的丈夫
如何爲愛虛榮的妻子作牛馬

胡珊 陳玉梅 合演

十五日在『瀋陽電影院』開演

治眼病 使眼美 防紫外線之害

特許專賣

（本社研究部發明 應用烏爾華歐列銀）

特製 大學眼藥

DAIGAKU EYE-LOTION

醫學博士 河本重次郎先生
醫學博士 小玉龍藏先生
醫學博士 吉田義治先生
醫學博士 山中崔之先生
醫學博士 豐田正達先生
推奬

調劑老舖

參天堂株式會社

大阪市東區北濱一丁目

一藥兼有三作用

堪驚之藥效進步

‖不痛、不麻、舒適而有效‖

治病作用

第一……治眼病之藥效。有學問上最高標準之卓越效果。並且「最爽快。最快治癒」之事是卽『**特製大學眼藥**』獨有之特色也。以本劑點眼。則有特別清涼之快感。使眼中立涼。感覺非常爽快。並無少些之痲。痛。癢等感可以迅速治癒。

（每瓶必添。洗眼錠劑『**大學洗眼藥**』故可使更能完全治癒）

適應症

▲脫拉火膜（顆粒性結膜炎）▲流行眼疾（結膜炎）▲角膜炎 ▲眵留眼 ▲起星眼 ▲昏花眼 ▲凝眼 ▲疲勞眼 ▲衝傷眼 ▲血紋眼 ▲爛眼 ▲火眼 ▲麥粒腫 ▲曇眼等一切眼疾

美眼作用

第二……使目光活潑轉動。卽暈雲之眼。或細醜之眼。用此『**特製大學眼藥**』一滴卽可看有美麗之光輝。更能目中感覺爽快。目性良好。眼力不能疲乏。

紫外線防止作用

第三……防止光線中之紫外線。有保護眼之力。由强烈光線之直射與反射。使目作痛。因光線中有紫外線。見光而感目眩。卽受紫外線之害故。寒國罹雪眼。夏日在海岸感覺目痛。乃係雪上與砂上。有太陽反射之紫外線而傷目也。若以『**特製大學眼藥**』點眼。可以防止紫外線保護目力。恰與帶色眼鏡。遮光線之效果同。並無有帶色眼鏡之鬱悶。

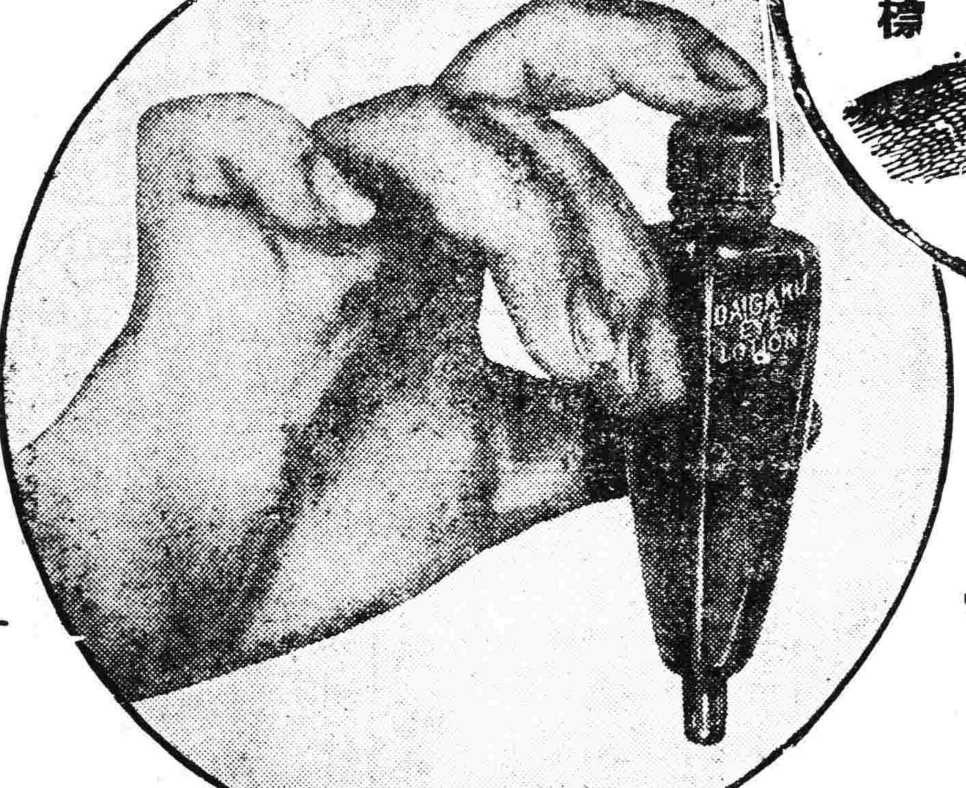

衛生、便利、經濟兼備之 茶褐色 遮光性

自動點眼容器

將容器下端之蓋取去。向上端之膠皮帽用手指搖押。容器自身卽成爲點眼器。眼藥卽一滴一滴滴下來。

◎卽剩最後之一滴。亦不能侵入外界之不潔物。衛生上絕對安全。

◎看如香水小瓶形之斯馬特式。合乎近代人之趣尙。

◎使用法簡單。不論誰均可隨意點眼。不能浪費藥液。

◎容量約一百十滴。較從來品。約增一成。

◎倒亦不能溢出藥液。不論拿到何處均可。

◎爲防止日光將藥力弱微。故藥瓶用茶褐色之玻璃。遮其光線。

以上三作用合而爲一之效用

以上之治病。美眼。紫外線防止之三作用。並不各別作用。互伴相助。營强大之複合的藥理作用。不論病眼者。或好眼者。均有特殊之效力。『**特製大學眼藥**』實有此等獨特之作用。是以人人贊許。以爲最有權威之眼科藥。爲眼科學之泰斗五大博士異口同音所推奬者也。

卽『**特製大學眼藥**』‖患眼病的諸君用時‖遮有害之紫外線。減病患部之刺激。治眼病而得其速效與美眼作用相依。有獨特之『**美眼速癒**』之效。

『**特製大學眼藥**』‖無眼病的諸君用時‖有豫防種種眼病之效。使目美。使目性良好。遮紫外線保護目力。

故此眼藥。不特對有病之人。卽
網球。足球等之室外運動……
影戲明星。舞臺俳優。其他鑄造所製鐵所事務員等。常受强光線反射之職業者……
待有魅力美目之人……
執事。看書。觀劇。鑑賞電影等之時。防目力疲乏其他如保護眼力等……
有與吾人之日常生活所不可離之關係。可以常在衣囊中或手包中攜帶之便利藥也。

特製大學眼藥獨有之特長

1、一藥有三作用 卽治病而外 兼有美眼及防止紫外線之兩作用 故尤稱理想藥中之神效

2、配合參天堂研究部發明 **專賣特許**之「烏爾華歐列銀」此藥於防止紫外光線 兼治療光線障害上 著明卓效

3、裝備獨特之新案特許品「茶褐色遮光性自動點眼容器」更又將藥業界劃新紀元之發明品 膾炙人口之「人工玳瑁套盒」不惜工本報效 而附贈之

4、每瓶添呈「**大學洗眼藥**」在眼科醫學上 最能期極合理 迅速且完全治療也

5、「**大學洗眼藥**」之包裝 此次獲得世界一之衛生包裝有名之美國之「薩尼帝普」包裝之權利 施行極東誰人均未曾用過之完全包裝 故「**大學洗眼藥**」由製成錠劑至於包裝 完全不觸手 自動的包裝 而每一錠均用巴拉粉嚴封 絕對不透外界之氣 重視衛生之洗眼用錠劑最理想之包裝也

天下獨步・新奇發明

人工玳瑁瓶套盒添贈

世上風雅人士紳士淑女手此如獲異寶珍藏懷裡

攜帶優美高尙之玳瑁瓶套盒發明以來世人激賞歡呼如狂如醉 無此套盒者 請索取可也

人工玳瑁瓶套盒添贈『**特製大學眼藥**』其價値與無套盒之中瓶相等 套盒內瓶較諸無套盒小瓶 約十分三之大 套盒內瓶眼藥用罄時 其套盒仍堅牢堪以永久使用 形狀雖稍小 請代裝無套盒小瓶 則便利之套盒可永遠用之

『特製大學眼藥』

無瓶套盒者 有小盒、中盒、大盒 小兒用之四種

帶人工玳瑁瓶套盒者 有小盒、大盒、特大盒之三種

價格低廉

各埠藥房洋貨舖等處均有代售